

# **RAPORT O STANIE GMINY NAROL**

**ZA 2022 ROK**



**Burmistrz Miasta i Gminy Narol**

ul. Rynek 1  
37-610 Narol  
[www.narol.pl](http://www.narol.pl)

Narol, maj 2023 r.



## SPIS TREŚCI

<b>I. WSTĘP</b> .....	4
<b>II. INFORMACJE OGÓLNE</b> .....	5
2.1. Położenie geograficzne i podział administracyjny .....	5
2.2. Demografia .....	6
<b>III. INFORMACJE FINANSOWE</b> .....	7
3.1. Stan finansów Gminy Narol .....	7
3.2. Wykonanie budżetu Gminy Narol .....	7
3.3. Wykonanie wydatków inwestycyjnych/ majątkowych Gminy Narol.....	9
3.4. Wieloletnia prognoza finansowa .....	15
<b>IV. INWESTYCJE W GMINIE NAROL</b> .....	16
<b>V. INFORMACJA O REALIZACJI POLITYK, PROGRAMÓW I STRATEGII</b> .....	21
5.1. Strategie gminne oraz programy i plany poszczególnych miejscowości obowiązujące w 2022 r. ....	21
5.2. Ład przestrzenny .....	23
5.2.1. Miejscowe plany zagospodarowania przestrzennego .....	23
5.2.2. Wieloletni program sporządzania miejscowych planów zagospodarowania przestrzennego .....	26
5.3. Zasoby materialne gminy.....	27
5.3.1. Program gospodarowania mieszkaniowym zasobem gminy .....	27
5.3.2. Informacja o stanie mienia komunalnego oraz plan wykorzystania zasobu nieruchomości gminnych.....	29
5.4. Infrastruktura komunalna .....	38
5.4.1. Wieloletni plan rozwoju i modernizacji urządzeń wodociągowych i kanalizacyjnych .....	38
5.5. Środowisko.....	40
5.5.1. Program ochrony środowiska .....	40
5.6. Polityka społeczna.....	49
5.6.1. Strategia integracji i rozwiązywania problemów społecznych oraz gminny program wspierania rodziny.....	49
5.6.2. Program działań na rzecz osób niepełnosprawnych .....	63
5.6.3. Program profilaktyki i rozwiązywania problemów alkoholowych i narkomanii.....	72
5.6.4. Program współpracy z organizacjami pozarządowymi .....	75



<b>VI. REALIZACJA UCHWAŁ RADY MIEJSKIEJ W NAROLU W 2022 r.....</b>	<b>82</b>
<b>VII. WSPÓŁPRACA Z INNymi SPOŁECZNOŚCIAMI SAMORZĄDOWYMI.....</b>	<b>93</b>
7.1. Związki komunalne .....	93
7.2. Stowarzyszenia JST .....	94
7.3. Współpraca międzynarodowa.....	98
<b>VIII. POZOSTAŁE OBSZARY DZIAŁALNOŚCI GMINY NAROL.....</b>	<b>103</b>
8.1. Oświata .....	103
8.2. Instytucje kultury.....	106
8.2.1. Gminny Ośrodek Kultury w Narolu.....	107
8.2.2. Miejsko- Gminna Biblioteka Publiczna im. Tadeusza Polanowskiego w Narolu .....	107
8.3. Transport.....	108
8.4. Ochrona zdrowia .....	108
8.5. Bezpieczeństwo .....	109
8.6. Partycypacja społeczna.....	111



## I. WSTĘP

Zgodnie z art. 28 aa ustawy z dnia 8 marca 1990 r. (Dz. U z 2023 r., poz. 40 ze zm.) o samorządzie gminnym, Burmistrz Miasta i Gminy Narol jako organ wykonawczy, przedstawia Radzie Miejskiej Raport o Stanie Gminy Narol w terminie do 31 maja za rok poprzedni.

Podobnie jak w roku poprzednim, mieszkańcom Gminy Narol, zostają przedstawione informacje o funkcjonowaniu urzędu oraz pozostałych jednostek organizacyjnych gminy. Przygotowanie przez Burmistrza raportu jest pierwszym etapem dłuższej procedury rozpatrzenia raportu przez Radę Miejską w Narolu. Na pozostałe etapy składają się: debata nad raportem oraz przeprowadzenie głosowania nad udzieleniem Burmistrzowi wotum zaufania.

W debacie nad raportem o stanie Gminy Narol za 2022 rok zabierają głos radni oraz mieszkańcy gminy. Mieszkaniec, który chciałby zabrać głos w debacie zobowiązany jest złożyć pisemne zgłoszenie, poparte podpisami co najmniej 20 osób do Przewodniczącego Rady Miejskiej w Narolu. Zgodnie z art. 28 ust 8 aa ustawy o samorządzie gminnym „zgłoszenie składa się najpóźniej w dniu poprzedzającym dzień, na który zwołana została sesja, podczas której ma być przedstawiany raport o stanie gminy. Mieszkańcy są dopuszczani do głosu według kolejności otrzymania przez Przewodniczącego Rady zgłoszenia.”



## II. INFORMACJE OGÓLNE

### 2.1. Położenie geograficzne i podział administracyjny

Gmina Narol to gmina miejsko-wiejska. Należy do województwa podkarpackiego, powiatu lubaczowskiego. Położona jest w południowo-wschodniej części Polski. Od północy graniczy z gminą Susiec, natomiast od północnego wschodu z gminą Lubycza Królewska i Bełżec, należącymi do powiatu tomaszowskiego. Zachodnie krańce gminy graniczą z gminą Obsza (powiat biłgorajski). Południowy zachód Gminy Narol graniczy z gminą Cieszanów, z kolei południowy wschód z gminą Horyniec-Zdrój. Terytorium Gminy Narol na tle woj. podkarpackiego odzwierciedla rysunek 1.

#### Rysunek 1. Położenie Gminy Narol na tle województwa podkarpackiego



Źródło: [http://bip.narol.pl/atach/4/1160/3157/strategia\\_zrownowazonego\\_rozwoju\\_29022016.pdf](http://bip.narol.pl/atach/4/1160/3157/strategia_zrownowazonego_rozwoju_29022016.pdf)

Powierzchnia Gminy Narol wynosi 203,4 km<sup>2</sup>, dzięki czemu plasuje się na drugim miejscu pod względem zajmowanego obszaru w powiecie lubaczowskim.

#### **Pod względem administracyjnym terytorium gminy dzieli się na 16 sołectw:**

- |                    |               |                     |
|--------------------|---------------|---------------------|
| 1) Chlewiska       | 6) Kadłubiska | 11) Narol (miasto)  |
| 2) Dębiny          | 7) Lipie      | 12) Narol-Wieś      |
| 3) Huta Różaniecka | 8) Lipsko     | 13) Płazów          |
| 4) Huta-Złomy      | 9) Łówcza     | 14) Podlesina       |
| 5) Jędrzejówka     | 10) Łukawica  | 15) Ruda Różaniecka |



16) Wola Wielka

**2.2. Demografia**

Powierzchnia Gminy Narol zajmuje 203,4 km<sup>2</sup> i liczy 7 840 mieszkańców. Gęstość zaludnienia wynosi 39 osób/ km<sup>2</sup>. Liczbę ludności według sołectw w latach 2018-2022 przedstawia tabela 1.

**Tabela 1. Liczba ludności oraz powierzchnia wg sołectw (stan na 31.12.2022)**

L.p.	Nazwa miejscowości (sołectw)	Liczba ludności (2018r.)	Liczba ludności (2019r.)	Liczba ludności (2020r.)	Liczba ludności (2021r.)	Liczba ludności (2022r.)	Powierzchnia w ha
1.	Chlewiska	328	325	321	310	307	372,86
2.	Dębiny	203	196	196	197	195	348,44
3.	Huta Różaniecka	352	350	347	337	332	2 375,43
4.	Huta-Złomy	172	174	169	157	151	1 166,87
5.	Jędrzejówka	471	471	459	448	455	695,48
6.	Kadłubiska	198	200	192	192	195	602,83
7.	Lipie	338	339	336	343	337	992,77
8.	Lipsko	456	450	449	444	439	266,03
9.	Łowcza	465	450	443	438	430	2 360,19
10.	Łukawica	321	319	323	318	318	990,77
11.	Narol (miasto)	2 094	2 086	2 059	2 028	2 036	1 240,00
12.	Narol-Wieś	505	506	504	503	498	1 004,58
13.	Płazów	396	426	420	421	416	2 893,51
14.	Podlesina	129	127	121	120	124	429,45
15.	Ruda Różaniecka	1 190	1 181	1 151	1 130	1 153	3 517,67
16.	Wola Wielka	475	476	466	460	454	985,80
<b>RAZEM</b>		<b>8 093</b>	<b>8 076</b>	<b>7 956</b>	<b>7 846</b>	<b>7 840</b>	<b>20 342,68</b>

Źródło: opracowanie własne na podstawie danych z Urzędu Miasta i Gminy Narol

Analizując dane zebrane w tabeli 1. dostrzec można, że liczba mieszkańców gminy Narol wykazuje tendencję spadkową. W 2022 r. odnotowano spadek liczby ludności w stosunku do roku 2018 o 3%.

Dane dotyczące urodzeń i zgonów w latach 2019-2022 r. przedstawiono w tabeli nr 2.

**Tabela 2. Liczba urodzeń i zgonów w latach 2019-2022**

	2019	2020	2021	2022
<b>Liczba urodzeń</b>	74	58	52	40
<b>Liczba zgonów</b>	128	137	125	114
<b>Przyrost naturalny</b>	<b>-54</b>	<b>-79</b>	<b>-73</b>	<b>-74</b>

Źródło: opracowanie własne na podstawie danych z Urzędu Miasta i Gminy Narol



### III. INFORMACJE FINANSOWE

#### 3.1. Stan finansów Gminy Narol

Polityka finansowa Gminy Narol realizowana jest w oparciu o uchwałę budżetową uchwalaną corocznie przez Radę Miejską w Narolu. Budżet Gminy Narol na 2022 rok został przyjęty uchwałą Nr 363/XXXVI/2022 Rady Miejskiej w Narolu z dnia 14 stycznia 2022 roku. Zmiany w budżecie w trakcie omawianego roku zostały wprowadzone uchwałami Rady Miejskiej oraz zarządzeniami Burmistrza Miasta i Gminy Narol.

#### 3.2. Wykonanie budżetu Gminy Narol

Wykonanie dochodów i wydatków Gminy Narol w latach 2018-2022 obrazuje tabela 3.

Tabela 3. Dochody i wydatki Gminy Narol w latach 2018-2022

	2018	2019	2020	2021	2022
Wykonanie dochodów wg stanu na 31.XII.	38.006.112,85	46.474.958,50	50.154.524,35	45.409.384,71	51.287.040,05
Wykonanie wydatków wg stanu na 31.XII.	37.658.113,07	49.209.217,99	44.918.236,17	45.318.585,28	56.948.379,38
Nadwyżka/deficyt	+347.999,78	-2.734.259,49	+5.236.288,18	+90.799,43	-5.661.339,33

Źródło: opracowanie własne na podstawie danych z Urzędu Miasta i Gminy Narol

Wykonanie dochodów Gminy Narol na dzień 31 grudnia 2022 r. wyniosło ogółem:

**51.661.339,33 zł**

**1) dochody bieżące wyniosły**

**47.658.466,77 zł**

- dochody z subwencji ogólnej

17.016.334,00 zł

- dochody z tytułu dotacji na cele bieżące

17.730.279,97 zł

- dochody z tytułu udziału we wpływach z podatku dochodowego od osób fizycznych (PIT)

5.672.867,57 zł

- dochody z tytułu udziału we wpływach z podatku dochodowego od osób prawnych (CIT)

42.883,09 zł

- dochody z tytułu podatków i opłat

7.196.102,14 zł

**2) dochody majątkowe wyniosły:**

**3.628.573,28 zł**

- dochody ze sprzedaży majątku

1.510.962,39zł

- dochody z tytułu dotacji oraz środków przeznaczonych na inwestycje

2.117.610,89zł



Wykonanie wydatków Gminy Narol na dzień 31 grudnia 2022 r. wyniosło ogółem:

**56.948.379,38 zł**

1) wydatki bieżące:

**45.849.895,13 zł**

- w tym na obsługę długu

**692.921,57 zł**

2) wydatki majątkowe wyniosły:

**11.098.484,25 zł**

Udział wydatków majątkowych w wydatkach ogółem wyniósł **19,49%**.

Relacja dochodów bieżących do wydatków bieżących na dzień 31 grudnia 2022 r. wyniosła **+ 1.808.571,64 zł**.

**Wprowadzone do budżetu na 2022 rok:**

- wolne środki z tytułu nadwyżki środków pieniężnych na rachunku bieżącym budżetu (o których mowa w art. 217 ust. 2 pkt 6 ustawy o finansach publicznych) stanowiły kwotę 2.218.600,00 zł natomiast ich wykonanie 2.227.999,94 zł,
- niewykorzystane środki pieniężne (o których mowa w art. 217 ust. 2 pkt 8 ustawy o finansach publicznych) stanowiły kwotę 975.513,68 zł

**Wykres 1. Dochody i wydatki budżetu Gminy Narol w latach 2018-2022**

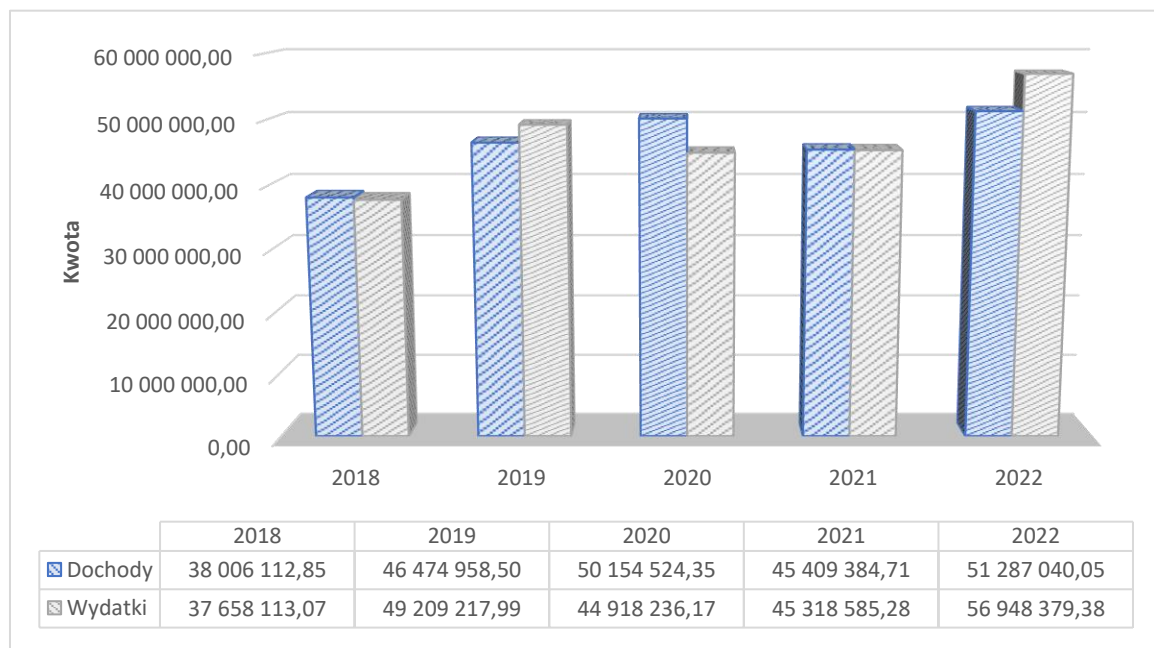

Źródło: opracowanie własne na podstawie danych z Urzędu Miasta i Gminy Narol





### 3.3. Wykonanie wydatków inwestycyjnych/ majątkowych Gminy Narol

Poziom wydatków inwestycyjnych/majątkowych i ich udział w całkowitych wydatkach budżetowych w latach 2018-2019 wykazywał tendencję wzrostową, w roku 2020-2021 tendencję spadkową. W roku 2022 nastąpiła tendencja wzrostowa. Zebrane dane przedstawia tabela 4.

Tabela 4. Wydatki bieżące i wydatki inwestycyjne w latach 2018-2022

Rok	Wydatki ogółem	Wydatki inwestycyjne	Udział inwestycji w wydatkach budżetowych
2018	37.658.113,07	5.092.849,74	14%
2019	49.209.217,99	14.498.188,71	29%
2020	44.918.236,17	7.691.602,23	17%
2021	45.318.585,28	6.206.754,27	14%
2022	56.948.379,38	11.098.484,25	19%

Źródło: opracowanie własne na podstawie danych z Urzędu Miasta i Gminy Narol

Proporcje inwestycji do całkowitych wydatków budżetowych oraz struktura wydatków inwestycyjnych zostały zilustrowane w formie graficznej na wykresie 2.

Wykres 2. Udział wydatków inwestycyjnych w wydatkach ogółem w latach 2018-2022

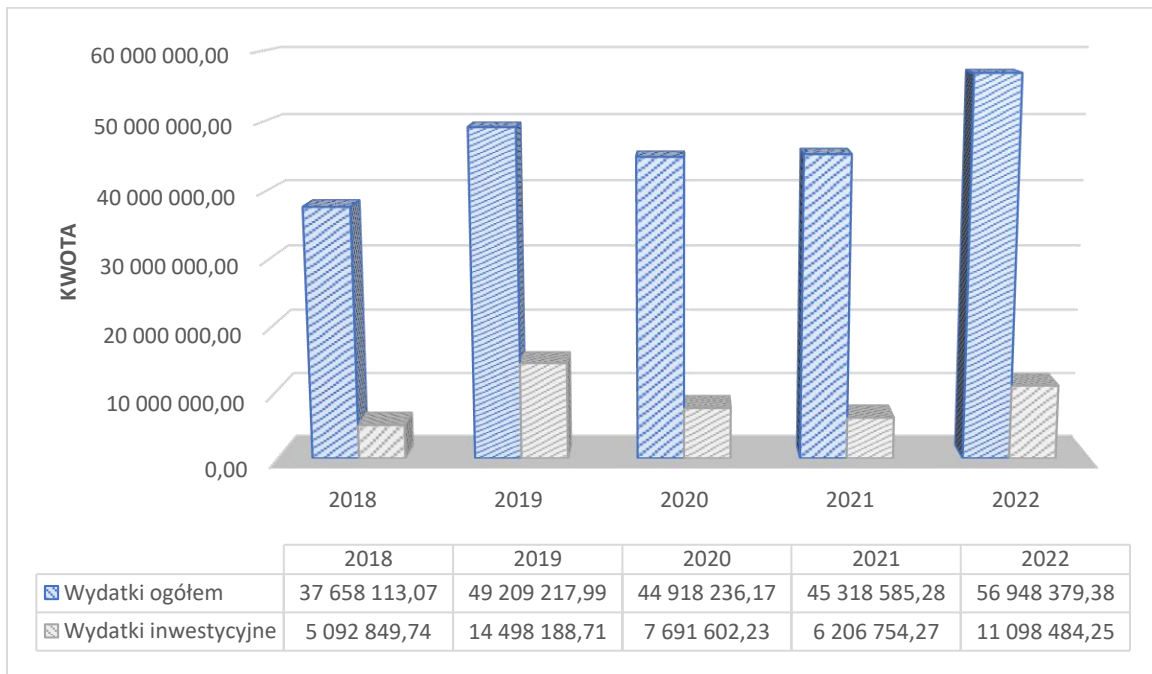

Źródło: opracowanie własne na podstawie danych z Urzędu Miasta i Gminy Narol



Szczegółowy wykaz zadań inwestycyjnych w 2022 r. zestawiono w tabeli 5.

**Tabela 5. Zestawienie zadań inwestycyjnych w 2022 r.**

Lp.	Treść	Plan na 2022 r.	Wykonanie na 31.12.2022 r.	%	Uzyskane dofinansowanie	Uwagi
1.	Budowa i modernizacja drogi dojazdowej do gruntów rolnych w obrębie 0001 Narol, dz. O nr ewid. 2506, 1476/2 i 0011 Narol Wieś, dz. O nr ewid. 1638/1	340.000,00	335.947,79	98,81	110.000,00 <b>Dotacja z Urzędu Marszałkowskiego</b>	Zadanie zakończone
2.	Opracowanie dokumentacji na zadanie Przebudowa drogi na dojazd do gruntów rolnych Narol-Wieś (Graniczka)	5.000,00	4.242,20	84,84	0	Zadanie zakończone
3.	Opracowanie dokumentacji projektowej „Rozbudowa dwóch stacji uzdatniania wody o zbiornik magazynujący wodę wraz z infrastrukturą na dz. 695/16, 645/16, 1297/7 w miejscowości Łówcza, Gmina Narol”	30.000,00	29.218,61	97,40	0,00	Zadanie zakończone
4.	Opracowanie dokumentacji technicznej na zadanie „Przebudowa sieci wodociągowej w miejscowości Łówcza”	56.720,00	55.696,12	98,19	0,00	Zadanie zakończone
5.	Przebudowa i rozbudowa sieci wodociągowej na terenie Gminy Narol	2.041.000,00	0,00	0	2.000.000,00 <b>Program Inwestycji Strategicznych Rządowy Fundusz Polski Ład</b>	Zadanie będzie kontynuowane
6.	Rozbudowa sieci kanalizacji sanitarnej oraz sieci wodociągowej w miejscowości Jędrzejówka	200.000,00	178.154,42	89,08	0,00	Zadanie zakończone
7.	Rozbudowa sieci wodociągowej wraz z przyłączami w miejscowości Lipsko	100.000,00	58.626,87	58,63	0,00	Zadanie zakończone
8.	Przebudowa drogi powiatowej nr 1642R Dębiny-Łukawica w km 0+622 – 3+800	1.287.000,00	1.249.843,26	97,11	Dotacja dla Powiatu	Zadanie zakończone
9.	Przebudowa drogi powiatowej nr 1643R Jacków Ogród-Wola Wielka w km 0+000 – 0+300	30.000,00	30.000,00	100	Dotacja dla Powiatu	Zadanie zakończone
10.	Modernizacja dróg gminnych	84.612,85	216,48	2,01	0,00	Zadanie zakończone
11.	Przebudowa ciągu drogowego od drogi powiatowej w miejscowości Rabinówka gmina Tomaszów Lubelski do drogi powiatowej w miejscowości Podlesina gmina Narol	150.000,00	0,00		0,00	Zadanie będzie kontynuowane w 2023 r.
12.	Opracowanie dokumentacji technicznej na zadanie „Budowa drogi gminnej w miejscowości Huta Różaniecka	55.360,00	0,00		0,00	Zadanie będzie kontynuowane w 2023 r.
13.	Opracowanie dokumentacji technicznej na zadanie „Budowa drogi gminnej w miejscowości Łukawica (Pizuny)	92.570,00	0,00			Zadanie będzie kontynuowane w 2023 r.
14.	Budowa drogi gminnej Narol, ul. Targowa etap I	100.000,00	0,00		0,00	Zadanie będzie kontynuowane w 2023 r.



## Raport o stanie Gminy Narol za rok 2022

15.	Opracowanie dokumentacji technicznej na zadanie „Przebudowa drogi gminnej (dz. Nr ewid. 1194) poprzez budowę chodnika w miejscowości Łówcza	6.500,00	3.075,00	47,31	0,00	Zadanie zakończone
16.	Przebudowa sieci gazowej średniego ciśnienia w miejscowości Narol	50.000,00	0,00	0	0	Zadanie będzie kontynuowane w 2023 r.
17.	Przebudowa sieci gazowej średniego ciśnienia w związku z przebudową drogi gminnej na dz. Nr 482/2, 463/1 w miejscowości Narol-opracowanie dokumentacji	12.200,00	12.177,00	99,81	0,00	Zadanie zakończone
18.	Budowa wraz z przebudową drogi gminnej Nr 105157R w km 0+003 – 0+505 w miejscowości Narol	1.770.000,00	1.768.099,01	99,89	819.523,00 <b>Rządowy Fundusz Rozwoju Dróg</b>	Zadanie zakończone
19.	Przebudowa drogi gminnej (odcinek starodroża DW 865) w Narolu	1.000.000,00	669.556,23	66,96	663.556,23 <b>Dotacja z Urzędu Marszałkowskiego</b>	Zadanie zakończone
20.	Budowa i przebudowa dróg na terenie Gminy Narol	9.000.000,00	0,00	0	8.550.000,00 <b>Program Inwestycji Strategicznych Rządowy Fundusz Polski Ład</b>	Zadanie będzie kontynuowane w 2023 r.
21.	Opracowanie dokumentacji technicznej na zadanie „Budowa drogi wewnętrznej (dz. Nr ewid. 57/16) w miejscowości Narol”	6.550,00	6.517,90	99,51	0	Zadanie zakończone
22.	Opracowanie dokumentacji technicznej na zadanie „Przebudowa drogi wewnętrznej (dz. Nr ewid. 515) Lipsko”	3.200,00	3.200,00	100	0	Zadanie zakończone
23.	„Budowa placu zabaw w miejscowości Lipie”	11.500,00	11.359,50	87,25	FS 10.000,00	Zadanie zakończone
24.	„Termomodernizacja świetlicy wiejskiej w Kadłubiskach”	119.738,80	104.472,70	87,25	37.738,00 <b>Dotacja z Wojewódzkiego Funduszu Ochrony Środowiska</b>	Zadanie zakończone
25.	Bulwary Narolskie -deptak brzegiem Tanwi- wykonanie koncepcji	15.000,00	12.999,99	86,67	FS 12.999,99	Zadanie zakończone
26.	Opracowanie dokumentacji na „Budowę placu zabaw w miejscowości Dębiny (dz. Nr ewid. 295/1)	7.400,00	7.139,60	96,48		Zadanie zakończone
27.	Opracowanie dokumentacji projektowej zagospodarowania działek gminnych o nr ewid. 5/17 w obrębie geodezyjnym Lipie niezbędnej do uzyskania zgłoszenia budowlanego	6.000,00	5.904,00	98,40	0,00	Zadanie zakończone
28.	Zakup gruntów na potrzeby gminy	109.000,00	51.493,00	47,24	0,00	Zadanie zakończone
29.	Opracowanie dokumentacji projektowej na „Termomodernizacja świetlicy wiejskiej w Kadłubiskach”	12.000,00	11.904,00	99,20	0,00	Zadanie zakończone

## Raport o stanie Gminy Narol za rok 2022



30.	Rozbudowa budynku komunalnego (remizy Ochotniczej Straży Pożarnej) położonego na działce gminnej w Rudzie Różanieckiej	182.086,60	173.258,70	95,15	RFIL -73.262,97 FS – 49.995,73	Zadanie będzie kontynuowane w 2023 r.
31.	Rozbudowa placu zabaw w miejscowości Łukawica	14.639,96	14.630,00	99,93	FS-14.630,00	Zadanie zakończone
32.	Zagospodarowanie przestrzeni publicznej poprzez dostawę i montaż placu zabaw w miejscowości Dębiny	35.000,00	30.504,00	87,15	11.794,00 <b>Podkarpacki Program Odnowy Wsi</b>	Zadanie zakończone
33.	Budowa mini ogrodu z wyposażeniem i nasadzeniami w miejscowości Lipie	80.000,00	76.503,97	95,63	76.503,97 <b>Dotacja z Urzędu Marszałkowskiego z Programu Rozwoju Obszarów Wiejskich na lata 2014-2020</b>	Zadanie zakończone
34.	Budowa domów przedpogrzebowych wraz z niezbędną infrastrukturą techniczną	684.285,10	683.560,34	99,89	0	Zadanie zakończone
35.	Projekt Gmina Narol „Pod biało-czerwoną” zakup masztu i flag oraz ich instalacji w ramach projektu	13.000,00	12.921,78	99,40	8.000,00 <b>Dofinansowanie z Kancelaria Prezesa Rady Ministrów</b>	Zadanie zakończone
36.	Zakup serwera wraz z oprogramowaniem	47.000,00	0,00	0	47.000,00	Zadanie będzie kontynuowane w 2023 r.
37.	Budowa Ochotniczej Straży Pożarnej w Narolu	695.550,46	491.106,99	100	RFIL 491.106,99	Zadanie zakończone
38.	Dotacja dla OSP Narol (zakup samochodu strażackiego dla OSP Narol)	520.000,00	0,00	0	0	Zadanie będzie kontynuowane w 2023 r.
39.	Zakup mikrobusu do Dziennego Domu SENIOR+ w Jędrzejówce	174.500,00	174.500,00	100	102.200,00 <b>Dofinansowanie z PFRON</b>	Zadanie zakończone
40.	Zakup samochodu dostawczego (chłodnia) – pomoc rzeczowa dla miasta partnerskiego Gliboka na Ukrainie	24.600,00	24.600,00	100	13.600,00 <b>Środki Gminy 11.000,00</b> <b>Darowizna od osób fizycznych</b>	Zadanie zakończone
41.	Opracowanie dokumentacji projektowej na zadanie „Budowa kanalizacji sanitarnej z przyłączami w miejscowości Łówcza”	101.000,00	82.302,68	81,49		Zadanie zakończone
42.	„Budowa kanalizacji sanitarnej w miejscowości Płazów oraz przebudowa oczyszczalni ścieków dla aglomeracji Ruda Różaniecka” – zwrot zaliczonych kar umownych zgodnie z umową wykonawcy za nieterminowe wykonanie robót. Zwrot nastąpił zgodnie z wyrokiem sądu.	4.176.714,90	4.176.714,90	100	0	Zadanie zakończone



## Raport o stanie Gminy Narol za rok 2022

43.	Budowa sieci kanalizacji sanitarnej w miejscowości Wola Wielka, Łukawica, Chlewiska wraz z rozbudową oczyszczalni ścieków w Narolu.	7.990.000,00	0,00	100	7.990.000,00 <b>Program Inwestycji Strategicznych Rządowy Fundusz Polski Ład</b>	Zadanie będzie kontynuowane
44.	Zakup koparki wraz z lawetą	200.000,00	171.273,40	85,64	0	Zadanie zakończone
45.	Zakup traktorka ogrodowego (kosiarki) wraz z doposażeniem na potrzeby sołectwa Płazów	18.000,00	17.898,00	99,43	FS 13.000,00	Zadanie zakończone
46.	Opracowanie dokumentacji technicznej na zadanie „Budowa i rozbudowa oświetlenia ulicznego w Gminie”	30.000,00	30.000,00	100		Zadanie zakończone
47.	Rozbudowa oświetlenia ulicznego Lipsko	5.500,00	4.305,00	78,27	0	Zadanie zakończone
48.	Rozbudowa oświetlenia ulicznego w Gminie	15.000,00	11.455,81	76,37	0,00	Zadanie zakończone
49.	Opracowanie dokumentacji technicznej na budowę hali sportowo-widowiskowej	151.290,00	151.290,00	100	0	Zadanie zakończone
50.	Dotacja Ochotniczej Straży Pożarnej w Lipsku z przeznaczeniem na realizację zadania w ramach PROW „Stworzenie niekomercyjnej i ogólnodostępnej infrastruktury turystycznej poprzez budowę ścieżki rekreacyjnej z wyposażeniem w elementy małej architektury, jako miejsca przyjaznego turystyce pieszej i rowerowej w miejscowości Lipie”	81.000,00	72.690,00	89,74	Dotacja dla OSP Lipsko	Zadanie zakończone

Źródło: opracowanie własne na podstawie danych z Urzędu Miasta i Gminy Narol

Zadłużenie gminy Narol na dzień 31.12.2022 r. stanowiło kwotę ogółem **16.251.300,00 zł** i było wynikiem:

1) Zaciągnięcia kredytu w Banku Spółdzielczym w Narolu w 2011 r. w kwocie 2.000.000,00 zł na sfinansowanie deficytu budżetu w 2011 roku. Do spłaty pozostało **400.000,00 zł**

2) Zaciągnięcia kredytu w Banku Spółdzielczym Narolu w kwocie 3.362.000,00 zł z tego na spłatę wcześniej zaciągniętych kredytów 3.272.000,00zł oraz na deficyt budżetu 90.000,00 zł. Do spłaty została kwota **2.086.000,00 zł**

3) Zaciągnięcia kredytu w 2018 roku w Banku Spółdzielczym w Narolu na spłatę wcześniej zaciągniętych zobowiązań i sfinansowanie planowanego deficytu. Kwota pozostała do spłaty **2.092.000,00 zł**

4) Zaciągnięcie kredytu w 2022 roku w Banku Spółdzielczym w Narolu na spłatę wcześniej zaciągniętych zobowiązań i sfinansowanie planowanego deficytu kwota **7.000.000,00 zł**



5) Emisji obligacji komunalnych przez Bank Polska Kasa Opieki S.A z przeznaczeniem na częściowe sfinansowanie zadania inwestycyjnego pn.” Budowa kanalizacji sanitarnej w miejscowości Płazów oraz przebudowa oczyszczalni ścieków dla aglomeracji Ruda Różaniecka” w 2019 r. Gmina wyemitowała obligacje w kwocie 4.600.000 zł. Pierwszy wykup obligacji przypada na rok 2021. Nabywcą obligacji jest Bank Polska Kasa Opieki S.A. Stan obligacji na koniec 2022 r. Kwota **4.400.000,00 zł**

7) Zaciągnięcia pożyczki w NFOŚiGW w Warszawie na zadanie inwestycyjne „Budowa kanalizacji sanitarnej w miejscowości Płazów oraz przebudowa oczyszczalni ścieków dla aglomeracji Ruda Różaniecka w kwocie 582.215,00 zł . Zadłużenie na koniec 2022 r. **273.300,00 zł**

Tabela 6. Poziom zadłużenia Gminy Narol w latach 2018-2022

	2018 r.	2019 r.	2020 r.	2021 r.	2022 r.
Poziom zadłużenia wg stanu na dzień 31.12	11.712.588,78	14.762.588,78	13.653.888,78	10.581.888,78	16.251.300,00
Obsługa długu na dzień 31.12	355.840,88	436.161,92	326.122,82	199.048,25	692.921,57

Źródło: opracowanie własne na podstawie danych z Urzędu Miasta i Gminy Narol

Wykres 3. Zadłużenie gminy Narol w ujęciu graficznym

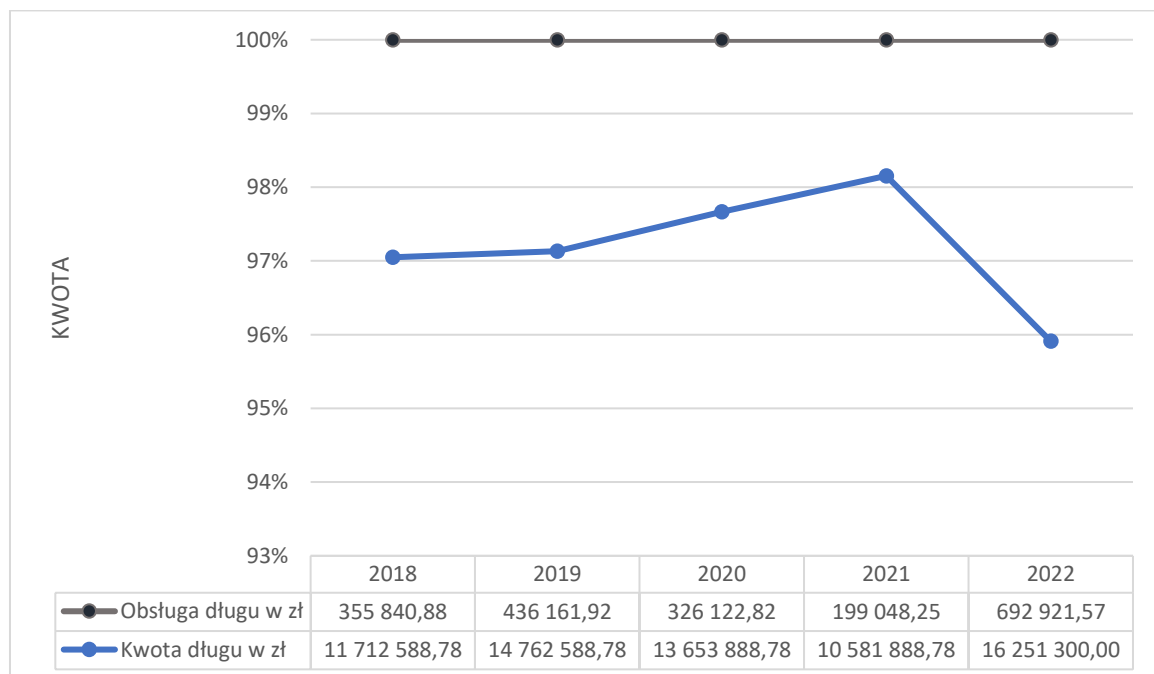

Źródło: opracowanie własne na podstawie danych z Urzędu Miasta i Gminy Narol



### 3.4. Wieloletnia prognoza finansowa

Wieloletnia prognoza finansowa gminy na lata 2020-2037 przedstawia informację o spełnieniu wskaźnika spłaty zobowiązań określonego w art. 243 w/w ustawy.

Wskaźnik planowanej łącznej kwoty zobowiązań, o której mowa w art. 243 ust. 1 ustawy o finansach publicznych (Dz. U. Z 2022 r. poz. 1634), w stosunku do dochodów Gminy Narol na koniec 2022 roku wyniósł 31,46%.

Przeprowadzona analiza na podstawie rocznych sprawozdań z wykonania budżetu Gminy Narol obrazuje stabilną sytuację finansową gminy.

Szczegółowe sprawozdanie Burmistrza Miasta i Gminy Narol z dnia 27 marca 2023 r. z wykonania budżetu Gminy Narol za 2022 rok opublikowano w Biuletynie Informacji Publicznej Urzędu Miasta i Gminy w Narolu.



#### IV. INWESTYCJE W GMINIE NAROL

Wybrane zadania inwestycyjne zrealizowane w 2022 r.

1. Budowa wraz z przebudową drogi gminnej NR 105157 R w km 0+003-0+505 w m. Narol
  - ogółem- **1.782.379,01 zł brutto**
  - dofinansowanie z Rządowego Funduszu Rozwoju Dróg w kwocie- **819.523,00 zł brutto**
  - wkład własny- **962.856,01 zł brutto**
2. Budowa budynku OSP w Narolu
  - ogółem- **1.034.563,20 zł brutto**
  - dofinansowanie z Rządowego Funduszu Inwestycji Lokalnych w kwocie- **1.017.913,40 zł brutto**
  - Wkład własny- **16.649,80 zł brutto**







3. Budowa domu przedpogrzebowego wraz z niezbędną infrastrukturą techniczną w m. Lipsko

- Ogółem- **694.217,65 zł brutto**
- Dofinansowanie- **0,00**
- Wkład własny- **694.217,65 zł brutto**

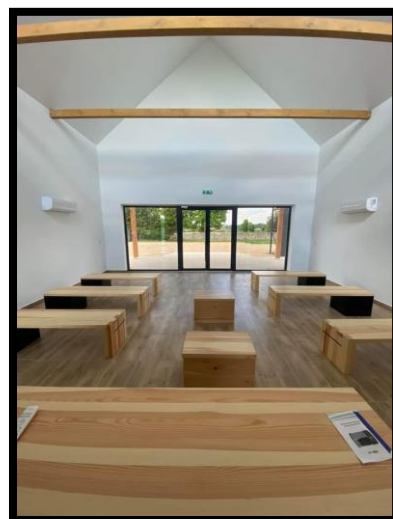
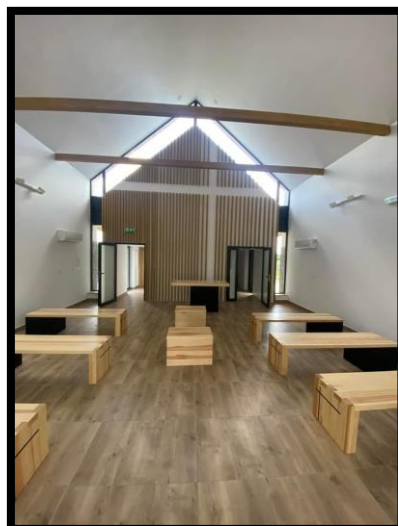



**4. Budowa domu przedpogrzebowego wraz z niezbędną infrastrukturą techniczną w m. Ruda Różaniecka**

- Ogółem- **705.289,25 zł brutto**
- Dofinansowanie- **0,00 zł**
- Wkład własny- **705.289,25 zł brutto**



**5. Rozbudowa sieci wodociągowej wraz z przyłączami w miejscowości Lipsko**

- Ogółem- **65.557,06 zł brutto**
- Dofinansowanie- **0,00 zł**
- Wkład własny- **65.557,06 zł brutto**



**6. Zakup mikrobusu przystosowanego do przewozu osób niepełnosprawnych do dziennego Domu „Senior+” w Jędrzejówce**

- Ogółem- **174.500,00 zł brutto**
- Dofinansowanie z PFRON- **102.200,00 zł brutto**
- Wkład własny- **72.300, 00 zł brutto**



**7. Droga dojazdowa do gruntów rolnych w obrębie Narol, dz. o nr. ewid. 2506, 1476/2 oraz Narol Wieś, dz. o nr. ewid. 1638/11**

- Ogółem – **340.189,99 zł brutto**
- Gmina Narol – **230.189,99 zł brutto**
- Województwo Podkarpackie – **110.000,00 zł brutto**

**8. „Budowa mini ogrodu z wyposażeniem i nasadzeniami w miejscowości Lipie”**

- Ogółem – **82.407,97 zł brutto**
- Gmina Narol - **32.407,97 zł brutto**
- Dofinansowanie z Programu Operacyjnego „Rybacktwo i Morze” – **50.000,00 zł brutto**



### 9. „Termomodernizacja świetlicy wiejskiej w Kadłubiskach”

- Ogółem – **116.376,70 zł brutto**
- Gmina Narol – **78.637,90 zł brutto**
- Wojewódzki Fundusz Ochrony Środowiska i Gospodarki Wodnej w Rzeszowie – **37.738,80 zł brutto**





## V. INFORMACJA O REALIZACJI POLITYK, PROGRAMÓW I STRATEGII

### 5.1. Strategie gminne oraz programy i plany poszczególnych miejscowości obowiązujące w 2022 r.

#### 1) Strategia Rozwoju Gminy Narol na lata 2021 – 2030 przyjęta uchwałą Nr 358/XXXV /2021 Rady Miejskiej w Narolu z dnia 22 grudnia 2021 r. w sprawie przyjęcia Strategii Rozwoju Gminy Narol na lata 2021 – 2030.

Strategia Rozwoju Gminy Narol jest formalnym dokumentem, który określa strategiczne kierunki rozwoju Gminy na lata 2021-2030. Jest komplementarna z innymi regulacjami planistyczno-strategicznymi, obowiązującymi w Gminie. Dokument jest nadrzędny względem dokumentów sektorowych dotyczących obszaru Gminy Narol, jednocześnie pozostając spójny z dokumentami wyższego rzędu – w szczególności Strategią Rozwoju Województwa – Podkarpackie 2030. Strategia wyznacza ramy dla planów i programów powstających w Gminie podczas jej obowiązywania.

Strategia Rozwoju Gminy Narol na lata 2021-2030 została opracowana na podstawie aktualnych dokumentów planistycznych, sprawozdań oraz danych statystycznych. Diagnoza strategiczna została uzupełniona o analizę ankiet wypełnianych przez mieszkańców. Ważnym źródłem informacji były warsztaty strategiczne, w których uczestniczyli przedstawiciele stowarzyszeń, organizacji senioralnych i młodzieżowych, przedsiębiorcy, sołtysi, radni, pracownicy Urzędu Gminy, kierownicy jednostek organizacyjnych.

#### 2) Strategia Marki Narol – przyjęta uchwałą Nr 325/XLVII/2010 Rady Miejskiej w Narolu z dnia 26 sierpnia 2010 r. w sprawie przyjęcia Strategii Marki Narol.

Wypracowany dokument jest wewnętrznym dokumentem marki skierowanym na działania promocyjne i reklamowe realizowane przez Gminę Narol.

Kierunek marki Narol budowany ma być w oparciu o konsekwentne i precyzyjne podkreślenie walorów miejsc sprzyjających uzyskaniu wewnętrznej równowagi. Wizerunek marki Narol budowany jest w oparciu o silny przekaz emocjonalnie związany z konkretnymi korzyściami, jakie uzyskać mogą osoby przebywające w tym miejscu.

Narol – ma „sprzedawać” swoim gościom możliwość rozluźnienia się, nabrania oddechu od codzienności, przypomnienia dawnego hobby (fotografia, śpiewanie, zbierania pamiątek, czytanie książek, jazda na rowerze ...), odnowienie więzi pomiędzy bliskimi sobie osobami. Narol – ma być miejscem pozytywnym, przystanią.



Strategia zawiera misję (ambicję) marki, również w ujęciu praktycznym, osobowość marki, jej referencję.

**3) Sołecka Strategia Rozwoju Wsi Jędrzejówka – przyjęta uchwałą z dnia 8 maja 2016 r. na Zebraniu Wiejskim Sołectwa Jędrzejówka, zatwierdzona uchwałą Nr 128/XVI/2016 Rady Miejskiej w Narolu z dnia 12 maja 2016 r. w sprawie zatwierdzenia „Sołeckiej Strategii Rozwoju Wsi Jędrzejówka”.**

Sołecka Strategia Rozwoju Wsi Jędrzejówka powstała na bazie warsztatów przeprowadzonych z cyklu „Planowanie w procesie odnowy wsi” przeprowadzonych przez moderatorów „Podkarpackiego Programu Odnowy Wsi na lata 2011-2016”. W opracowaniu dokumentu udział wzięli członkowie Grupy Odnowy Wsi Jędrzejówka.

Strategia zawiera analizę zasobów przyrodniczych, kulturowych, obiekty i tereny, infrastrukturę społeczną, infrastrukturę techniczną, gospodarkę i rolnictwo, środki finansowe i pozyskiwanie funduszy, kapitał społeczny i ludzki oraz publikatory i lokalną prasę.

Strategia zawiera również szczegółową analizę mocnych i słabych stron miejscowości, jak również analizę szans i zagrożeń przed jakimi stoi Jędrzejówka. Dokument zawiera również analizę potencjału rozwojowego wsi oraz wizję odnowy i rozwoju wsi Jędrzejówka. Sołecka strategia Rozwoju Wsi Jędrzejówka zawiera również Program krótkoterminowy odnowy wsi oraz plan i program odnowy wsi Jędrzejówka na lata 2016 – 2026.

**4) Sołecka Strategia Rozwoju Wsi Ruda Różaniecka – przyjęta uchwałą nr 2/2017 z dnia 9 maja 2017 na Zebraniu Wiejskim Sołectwa Ruda Różaniecka, zatwierdzona uchwałą Nr 241/XXVII/2017 Rady Miejskiej w Narolu z dnia 6 czerwca 2017 r. w sprawie zatwierdzenia „Sołeckiej Strategii Rozwoju Wsi Ruda Różaniecka”.**

Sołecka Strategia Rozwoju Wsi Ruda Różaniecka powstała na bazie warsztatów przeprowadzonych z cyklu „Planowanie w procesie odnowy wsi” przeprowadzonych przez moderatorów „Podkarpackiego Programu Odnowy Wsi na lata 2017-2020”. W opracowaniu dokumentu udział wzięli członkowie Grupy Odnowy Wsi Ruda Różaniecka.

Strategia zawiera analizę zasobów przyrodniczych, kulturowych, obiekty i tereny, infrastrukturę społeczną, infrastrukturę techniczną, gospodarkę i rolnictwo, środki finansowe i pozyskiwanie funduszy, kapitał społeczny i ludzki oraz publikatory i lokalną prasę.

Strategia zawiera również szczegółową analizę mocnych i słabych stron miejscowości, jak również analizę szans i zagrożeń przed jakimi stoi miejscowość Ruda Różaniecka.



Dokument zawiera również analizę potencjału rozwojowego wsi oraz wizję odnowy i rozwoju wsi Ruda Różaniecka. Sołecka strategia Rozwoju Wsi Ruda Różaniecka zawiera również Program krótkoterminowy odnowy wsi oraz plan i program odnowy wsi na lata 2017 – 2027.

**5) Sołecka Strategia Rozwoju Wsi Kadłubiska – przyjęta uchwałą nr 2/2019 z dnia 14 lutego 2019 r. na Zebraniu Wiejskim Sołectwa Kadłubiska, zatwierdzona uchwałą Nr 54/VI/2019 Rady Miejskiej w Narolu z dnia 7 marca 2019 r. w sprawie zatwierdzenia „Sołeckiej Strategii Rozwoju Wsi Kadłubiska”.**

Sołecka Strategia Rozwoju Wsi Kadłubiska powstała na bazie warsztatów przeprowadzonych z cyklu „Planowanie w procesie odnowy wsi” przeprowadzonych przez moderatorów „Podkarpackiego Programu Odnowy Wsi na lata 2017-2020”. W opracowaniu dokumentu udział wzięli członkowie Grupy Odnowy Wsi Kadłubiska.

Strategia zawiera analizę zasobów przyrodniczych, kulturowych, obiekty i tereny, infrastrukturę społeczną, infrastrukturę techniczną, gospodarkę i rolnictwo, środki finansowe i pozyskiwanie funduszy, kapitał społeczny i ludzki oraz publikatory i lokalną prasę.

Strategia zawiera również szczegółową analizę mocnych i słabych stron miejscowości, jak również analizę szans i zagrożeń przed jakimi stoi miejscowość. Dokument zawiera również analizę potencjału rozwojowego wsi oraz wizję odnowy i rozwoju wsi Kadłubiska. Sołecka strategia Rozwoju Wsi Kadłubiska zawiera również Program krótkoterminowy odnowy wsi oraz plan i program odnowy wsi na lata 2019 – 2029.

## 5.2. Ład przestrzenny

### 5.2.1. Miejscowe plany zagospodarowania przestrzennego

Na terenie gminy Narol obowiązuje sześć miejscowych planów zagospodarowania przestrzennego, do których zalicza się:

▪ **MPZP „ŁÓWCZA - KOŚCIÓŁ”:**

- powierzchnia planu - ok. 1,0 ha
- funkcja wiodąca – usługi sakralne,
- podstawa prawna - uchwała Nr 206/XXVI/98 Rady Miejskiej w Narolu z dnia 29 kwiecień 1998 r.



### ▪ **MPZP „RUDA RÓŻANIECKA - I”:**

- powierzchnia planu - ok. 0,50 ha
- funkcja wiodąca – zabudowa mieszkaniowa jednorodzinna,
- podstawa prawna - uchwała Nr 224/XXIV/2001 Rady Miejskiej w Narolu z dnia 30 maj 2001 r.

### ▪ **MPZP „SŁONECZNE” w Narolu:**

- powierzchnia planu – ok. 5,50 ha
- funkcja wiodąca – budownictwo mieszkaniowe jednorodzinne
- podstawa prawna – Uchwała Nr 202/XXII/2001 Rady Miejskiej w Narolu z dnia 22 lutego 2001 r.

### ▪ **MPZP „MAZIARNIA” w Hucie Różanieckiej:**

- powierzchnia planu - ok. 0,50 ha
- funkcja wiodąca – zabudowa rekreacyjna,
- podstawa prawna - uchwała Nr 66/VIII/03 Rady Miejskiej w Narolu z dnia 21 października 2003 r. (Dz.U. Woj. Podkarp. z 2003 r. Nr 168 poz. 2182).

### ▪ **MPZP "ŁÓWCZA-KAMIENNA GÓRA":**

- powierzchnia planu - ok. 119,91 ha
- funkcja wiodąca – tereny rolnicze, lasy,
- podstawa prawna - Uchwała nr 273/XXVIII/2021 Rady Miejskiej w Narolu z dnia 11 marca 2021 r. (Dz. U. Woj. Podkarpackiego poz. 1490 z 12 kwietnia 2021).

### ▪ **MPZP dla odcinka trasy napowietrznej linii elektroenergetycznej WN 110 kV relacji GPZ Tomaszów Południe – GPZ Lubaczów**

- powierzchnia planu - ok. 45,5 ha
- funkcja wiodąca – tereny infrastruktury elektroenergetycznej,
- podstawa prawna - Uchwała nr 281/XXIX/2021 Rady Miejskiej w Narolu z dnia 12 maja 2021 r. (Dz. U. Woj. Podkarpackiego poz. 2232 z 21 czerwca 2021).

Trzy spośród obowiązujących planów miejscowych tj. plan: „Łówcza Kościół”, Ruda Różaniecka- I” i „Osiedle Słoneczne” zostały opracowane w oparciu o wcześniej obowiązującą ustawę z dnia 7 lipca 1994 r. o zagospodarowaniu przestrzennym (Dz. U. Nr 89, poz. 415





z późn. zm.). Natomiast czwarty z planów pn. „Maziarnia” został opracowany w oparciu o ustawę z dnia 27 marca 2003 r. o planowaniu i zagospodarowaniu przestrzennym (Dz. U. z 2003 r. Nr 80, poz. 717 z późn. zm.).

Powierzchnia terenów objętych czterema mpzp wynosi łącznie 172,91 ha, co stanowi 0,03203 % całkowitej powierzchni gminy. Powierzchnia terenu przeznaczonego w mpzp pod budownictwo mieszkaniowe jednorodzinne wynosi 5,19 ha, co stanowi 0,02549 % powierzchni gminy, pod drogi przeznaczono w mpzp 1,2692 ha tj. 0,00624 %, pod inny rodzaj zabudowy przeznaczono 5,52 ha, co stanowi 0,0249 % powierzchni gminy.

W aktualnych mpzp nie przewidywano zabudowy wielorodzinnej, zabudowy usługowej, zabudowy zagrodowej gospodarstw rolnych, infrastruktury technicznej, terenów zagrożonych klęskami żywiołowymi i osuwiskami. Można stwierdzić, iż wszystkie mpzp są aktualne pod względem formalno-prawnym oraz programowym nie wymagają zmian oprócz planu MPZP SŁONECZNE w Narolu dla którego procedowana zmiana planu zagospodarowania osiedla Słoneczne w Narolu.

W roku 2022 Rada Miejska w Narolu uchwaliła zmianę MPZP osiedla SŁONECZNE – Uchwałą nr 432/XLII/2022 Rady Miejskiej w Narolu z dnia 29 czerwca 2022 r.

W dniu 11.08.2022 r. Wojewoda Podkarpacki stwierdził nieważność ww. Uchwały. W dniu 25 maja 2011 r. Rada Miejska w Narolu podjęła uchwałę Nr 79/VIII/2011 w sprawie przystąpienia do sporządzenia miejscowego planu zagospodarowania przestrzennego terenu obejmującego grunty rolne przylegające od północy do terenów zabudowanych Osiedla Słonecznego w Narolu o powierzchni około 12 ha, z przeznaczeniem pod zabudowę mieszkaniową jednorodziną i usługi towarzyszące.

Podejmowane działania Rady Miejskiej poprzez podjęcie uchwały o przystąpieniu do opracowania miejscowego planu zagospodarowania przestrzennego wynika z braku nowych terenów pod zabudowę mieszkaniową jednorodziną i jest priorytetem poza aktywizacją obszaru pod względem turystyczno-rekreacyjnym. Działanie jest również zgodne z wieloletnim programem opracowywania miejscowych planów zagospodarowania przestrzennego wskazanym w poprzedniej ocenie zmian w zagospodarowaniu przestrzennym.



### **W 2022 roku**

- trwały prace nad opracowaniem nowego studium uwarunkowań i kierunków zagospodarowania przestrzennego gminy Narol, zgodnie z Uchwałą nr 226/XXIII/2020 Rady Miejskiej w Narolu z dnia 24 listopada 2020 r.
- trwały prace nad opracowaniem zmiany MPZP Osiedla jednorodzinnego „SŁONECZNE” zgodnie z Uchwałą Nr 200/XXI/2020 Rady Miejskiej w Narolu z dnia 15 września 2020 r. w sprawie przystąpienia do sporządzenia zmiany miejscowego planu zagospodarowania przestrzennego terenu osiedla jednorodzinnego „SŁONECZNE” w Narolu – w związku z prośbą mieszkańców osiedla.

### **5.2.2. Wieloletni program sporządzania miejscowych planów zagospodarowania przestrzennego**

Rozwiązaniem optymalnym byłoby gdyby co najmniej wszystkie tereny zurbanizowane gminy Narol (tereny osadnicze), posiadały uchwalone miejscowe plany zagospodarowania przestrzennego. W sytuacji ekonomicznej gminy i obowiązujących przepisów prawnych dot. ochrony przyrody, byłoby to jednak rozwiązanie trudne i czasochłonne w realizacji.

Do stwierdzenia takiego skłania analiza wielkości ruchu budowlanego na terenie gminy, który w większości jednostek osadniczych gminy z wyjątkiem Narola jest mały i skupia się głównie na terenach zurbanizowanych. Wyjątek w tej mierze stanowi Narol i miejscowości przyległe w ramach „aglomeracji narolskiej”, na które przypada orientacyjnie blisko 45% ruchu budowlanego w całej gminie.

Przede wszystkim Narol i miejscowości przyległe jw. z uwagi na wielkość ruchu budowlanego, prawidłowy pod względem funkcjonalno-przestrzennym rozwój miejscowości powinny być w jak największym stopniu objęte sukcesywnymi opracowaniami planów miejscowych. W opracowywaniu miejscowych planów zagospodarowania przestrzennego należy ująć również plan obejmujący tereny pod rekreację i wypoczynek. Niewątpliwie podjęcie działań w tym zakresie przyczyni się do rozwoju turystyki na terenie gminy.

Jeden z czterech wskazanych terenów w poprzedniej analizie zmian w zagospodarowaniu przestrzennym do opracowania miejscowych planów zagospodarowania przestrzennego z przeznaczeniem pod zabudowę mieszkaniową jednorodzinną z usługami nieuciążliwymi jest w realizacji. Pozostałe trzy tereny wskazane w poprzedniej ocenie zmian w zagospodarowaniu przestrzennym terenów należy utrzymać oraz wskazać docelowo do realizacji tj.:





### 2) czynniki obniżające wartość użytkową lokalu mieszkalnego:

- a) lokal wspólny (wspólne użytkowanie jednego pomieszczenia (kuchni, łazienki, wc) obniżka stawki czynszu o 30%,
- b) lokal bez urządzeń wodno-kanalizacyjnych obniżka stawki czynszu o 30%,
- c) mieszkanie z wc poza lokalem lecz w budynku obniżka stawki czynszu o 10%,
- d) mieszkanie w wc poza budynkiem obniżka stawki czynszu o 20%.

#### 1. Przez użyte w uchwale określenia rozumie się:

- **WC**– doprowadzona do łazienki lub wydzielonego pomieszczenia instalacja wodociągowo-kanalizacyjna, umożliwiająca podłączenie muszli sedesowej ze spluczką, dotyczy to również WC przynależnego do lokalu, położonego poza lokalem do wyłącznego użytku najemcy,
- **łazienka**– wydzielone w mieszkaniu pomieszczenie, posiadające instalacje: wodociągowo-kanalizacyjną, umożliwiające podłączenie wanny, brodzika, baterii do ogrzewania wody),
- **urządzenia wodno-kanalizacyjne**– również lokalne urządzenia wodociągowe (hydrofor) i kanalizacyjne (szambo),
- **centralne ogrzewanie** – ogrzewanie energią cieplną dostarczaną z kotłowni lokalnej.

- 2. Łączna wysokość czynników obniżających wartość użytkową lokalu mieszkalnego nie może przekroczyć 30%.
- 3. Dokonanie przez najemcę, na jego koszt i za zgodą wynajmującego ulepszeń lokalu mieszkalnego nie powoduje wzrostu stawki czynszu za najem 1m<sup>2</sup> powierzchni użytkowej lokalu.
- 4. Stawka czynszu najmu 1m<sup>2</sup> powierzchni lokalu socjalnego równa jest 50% stawki najniższego czynszu w zasobie mieszkaniowym gminy Narol. Stawka najniższego czynszu w zasobie mieszkaniowym gminy Narol to stawka czynszu za najem 1m<sup>2</sup> powierzchni użytkowej lokalu mieszkalnego po zastosowaniu obniżki o której mowa w pkt. 3.



**5.3.2. Informacja o stanie mienia komunalnego oraz plan wykorzystania zasobu nieruchomości gminnych**

Informacje o mieniu

**Tabela 7. Zestawienie wartości gruntów mienia komunalnego - stan na 31.12.2022 r.**

Lp.	Miejscowość	Grunty ogółem w zł	OSP	Szkoły Przedszkola (ogółem)	Opieka społeczna	Drogi	Gospodarka pozostała Administracja Ośrodki Zdrowia Kultura
1	2	3	4	5	6	7	8
1.	<b>Chlewiska</b>	<b>141 238,80</b>	-	-	-	1 946,48	139 292,32
2.	<b>Dębiny</b>	<b>65 431,07</b>	-	-	-	1 401,81	64 029,26
3.	<b>Huta Róż.</b>	<b>249 207,62</b>	16 562,00	-	-	8 447,52	224 198,10
4.	<b>Huta Złomy</b>	<b>96 649,71</b>	-	-	-	11 580, 85	85 068,86
5.	<b>Jędrzejówka</b>	<b>242 558,28</b>	61 711,40	-	-	5 555,55	175 291,33
6.	<b>Kadłubiska</b>	<b>51 078,55</b>	-	-	-	2 961,98	48 116,57
7.	<b>Lipie</b>	<b>121 569,08</b>	-	-	-	3 415,03	118 154,05
8.	<b>Lipsko</b>	<b>403 001,73</b>	2 604,00	-	26 600,00	2 899,02	370 898,71
9.	<b>Łowcza</b>	<b>768 530,36</b>	4,97	-	-	11 715,47	756 809,92
10.	<b>Łukawica</b>	<b>432 693,48</b>	-	125 700,91	-	14 493,36	292 499,21
11.	<b>Narol</b>	<b>3 332 111,32</b>	4 158,00	510 804,00	-	671 587,44	2 145 561,88
12.	<b>Narol Wieś</b>	<b>655 412,27</b>	-	-	-	116 273,69	539 138,58
13.	<b>Płazów</b>	<b>717 607,99</b>	10 164,00	-	-	11 141,45	696 302,54
14.	<b>Podlesina</b>	<b>71 974,45</b>	-	-	-	1 638,40	70 336,05
15.	<b>Ruda Róż.</b>	<b>418 066,30</b>	24 430,00	72 282,00	-	7 660,68	313 693,62
16.	<b>Wola Wielka</b>	<b>313 182,64</b>	-	-	-	5 600,90	307 581,74
<b>Razem</b>		<b>8 080 313,65</b>	119 634,37	708 786,91	26 600,00	878 319,63	6 346 972,74

Źródło: opracowanie własne na podstawie danych z Urzędu Miasta i Gminy Narol



**Tabela 8. Sprzedaż nieruchomości gruntowych w okresie od 01.01.2022 r. do 31.12.2022 r.**

Lp.	Położenie nieruchomości /obręb/	Numer działki	Pow. w ha	Cena sprzedaży netto w zł	Nr uchwały Rady Miejskiej	Wartość wg ewid. /w zł/	Poniesione koszty
1.	<b>KADŁUBISKA</b>	274	0,0375	<b>4 809,00</b>	321/XXII/2021	5250,00	369,00
2.	<b>DĘBINY</b>	535/12	4,0060	<b>82 420,00</b>	320/XXXII/2021	2691,55	1800,00
3.	<b>NAROL</b>	154/1	0,0076	<b>3 556,00</b>	346/XXXIV/2021	3,27	669,00
		227/16	0,0033	<b>2 050,02</b>	344/XXXIV/2021	1,42	1177,00
		227/17	0,0049	<b>3 043,98</b>	344/XXXIV/2021	2,11	1177,00
		384/5	0,0811	<b>24 569,00</b>	345/XXXIV/2021	54,49	1269,000
		154/2	0,0084	<b>3 859,00</b>	346/XXXIV/2021	3,61	669,00
		257/18	0,0678	<b>26 850,00</b>	411/XL/2022	147,59	1050,00
		263/2	0,0047	<b>1800,91</b>	411/XL/2022	2,02	225,00
		257/17	0,0063	<b>2649,09</b>	411/XL/2022	9,76	525,00
4.	<b>WOLA WIELKA</b>	809/1	0,0163	<b>9 089,00</b>	347/XXXIV/2021	21,9	1269,00
		1045/11	0,0385	<b>7 014,63</b>	439/XLIII/2022	5 390,0	1015,00
		1045,10	0,0437	<b>7 855,20</b>	439/XLIII/2022	4 854,72	1015,00
4.	<b>JĘDRZEJÓWKA</b>	17/32	0,0765	<b>16 779,00</b>	233/XXIII/2020	102,79	1179,00
5.	<b>PŁAZÓW</b>	1944/1	0,1928	<b>51 673,17</b>	349/XXXIV/2021	82,90	1269,00
		1179/8	0,1542	<b>39 559,43</b>	373/XXXVII/2022	66,31	850,00
		1179/7	0,1159	<b>31 707,32</b>	373/XXXVII/2022	49,84	850,00
		1179/6	0,1580	<b>40 517,56</b>	373/XXXVII/2022	67,94	850,00
6.	<b>CHLEWISKA</b>	301/5	0,1330	<b>29 674,80</b>	74/VIII/2019	357,44	916,90
		301/4	0,1312	<b>20 325,20</b>	74/VIII/2019	352,60	914,90
		301/7	0,1691	<b>28 455,28</b>	74/VIII/2019	454,46	910,90
		473/4	0,0513	<b>10 298,20</b>	374/XXXVII/2022	137,87	400,00
7.	<b>LIPSKO</b>	359/17	0,0530	<b>15 200,00</b>	368/XXXVI/2022	28,49	400,00
8.	<b>ŁÓWCZA</b>	662/4	0,2254	<b>38 950,00</b>	429/XLII/2022	596,97	450,00
		660/4	0,1220	<b>25 350,00</b>	429/XLII/2022	322,72	450,00
9.	<b>PŁAZÓW</b>	1631/11	0,2075	<b>34 382,00</b>	187/XXI/2016	87,31	1600,00
<i>Razem</i>			<b>5,9830</b>	<b>562 437,79</b>		<b>21 140,08</b>	<b>23 269,7</b>

Źródło: opracowanie własne na podstawie danych z Urzędu Miasta i Gminy Narol



## Raport o stanie Gminy Narol za rok 2022

**Tabela 9. Nieodpłatne nabycie nieruchomości w ramach przekazania przez powiat „STARODROŻA” drogi wojewódzkiej -w okresie od 01.01.2022 r. do 31.12.2022 r.**

Lp.	Obręb	Numer działki	Powierzchnia działki /w ha/	Wartość nieruchomości dla ewidencji gruntów /w zł/	Podstawa nabycia
1.	<b>NAROL</b>	126 1809/11 1900/7 1899/3 1899/1 2509 1820 404/1 42 404/2	0,7759 0,0187 0,0094 0,4603 0,2009 0,4390 0,5911 0,2468 0,3218 0,7991	149 904,00 3 127,00 3 544,00 88 929,86 38 813,83 84 815,00 114 201,00 47 682,00 62 172,00 154 386,00	Uchwała Nr XLVI/374/2022 z dnia 29 września 2022 r.
2.	<b>NAROL WIEŚ</b>	1661/4	0,7440	112 418,42	Uchwała Nr XLVI/374/2022 z dnia 29 września 2022 r.
Razem			<b>4,6070</b>	<b>859 993,11</b>	

Źródło: opracowanie własne na podstawie danych z Urzędu Miasta i Gminy Narol

**Tabela 10. Nieodpłatne nabycie nieruchomości z mocy prawa w okresie od 01.01.2022 r. do 31.12.2022 r.**

Lp.	Obręb	Numer działki	Powierzchnia działki /w ha/	Wartość nieruchomości dla ewidencji gruntów /w zł/	Podstawa nabycia
1.	<b>WOLA WIELKA</b>	1107/2	0,2393	321,57	DECYZJA WOJEWODY PODKARPACKIEGO NR N-VI.7510.8.2022 z dnia 13.12.2022 r.
Razem			0,2393	321,57	

Źródło: opracowanie własne na podstawie danych z Urzędu Miasta i Gminy Narol



Tabela 11. Odpłatne nabycie nieruchomości w okresie od 01.01.2022 r. do 31.12.2022 r.

Lp.	Obręb	Numer działki	Powierzchnia działki /w ha/	Wartość nieruchomości dla ewidencji gruntów /w zł/	Podstawa nabycia
1.	<b>RUDA RÓŻANIECKA</b>	1627	0,0537	6 450,50	Akt notarialny: Rep. A Nr 1711/2022 z dnia 22.02.2022 r.
2.	<b>PŁAZÓW</b>	1945/2	0,1515	29 285,05	Akt notarialny: Rep. A Nr 3397/2022 z dnia 25.03.2022 r.
3.	<b>LIPIE</b>	4/19	0,0446	9 885,05	Akt notarialny: Rep. A Nr 3397/2022 z dnia 25.03.2022 r.
Razem			<b>0,2498</b>	<b>45 620,50</b>	

Źródło: opracowanie własne na podstawie danych z Urzędu Miasta i Gminy Narol





## Raport o stanie Gminy Narol za rok 2022

Tabela 12. Zamiana nieruchomości w okresie od 01.01.2022 r. do 31.12.2022 r.

Lp.	Obręb	Numer działki	Powierzchnia działek /w ha/	Wartość nieruchomości wg ewid. grunt. /w zł/	Nr uchwały Rady Miejskiej
1.	UBYŁO			<b>8,60</b>	348/XXXIV/2021
	<b>NAROL</b>	466/22	0,200		
	PRZYBYŁO			<b>4 191,35</b>	
	<b>NAROL</b>	442/1	0,0103		
2.	UBYŁO			<b>1833,13</b>	456/XLV/2022
	<b>WOLA WIELKA</b>	1106/48	0,3400		
	PRZYBYŁO			<b>9781,30</b>	
	<b>HUTA ZŁOMY</b>	449/4	0,2564		
3.	UBYŁO			<b>10,64</b>	401/XXXIX/2022
	<b>JĘDRZEJÓWKA</b>	311/19	0,0198		
	PRZYBYŁO			<b>2150,19</b>	
	<b>DĘBINY</b>	317/4	0,0092		
	<b>DĘBINY</b>	326/2	0,0091		
4.	UBYŁO			<b>36,01</b>	374/XXXVII/2022
	<b>CHLEWISKA</b>	396/1	0,0134		
	<b>CHLEWISKA</b>	97/2	0,0416		
	<b>CHLEWISKA</b>	377/3	0,0288	<b>77,40</b>	
	PRZYBYŁO			<b>10 048,47</b>	
	<b>ŁUKAWICA</b>	554	0,1092		

Źródło: opracowanie własne na podstawie danych z Urzędu Miasta i Gminy Narol



**Tabela 13. Ubyło/zajęte pod drogę powiatową w okresie od 01.01.2022 r. do 31.12.2022 r.**

Lp.	Obręb	Numer działki	Ogólna powierzchnia działek /w ha/	Wartość nieruchomości wg ewid. grunt. /w zł/	Podstawa prawna
1.	<b>WOLA WIELKA</b>	100/1	0,0274	11,78	DECYZJA BURMISTRZA MIASTA I GMINY NAROL NR GG.6831.4.2022 Z DNIA 19.01.2022 R.
<b>Razem</b>			<b>0,0274</b>	<b>11,78</b>	

Źródło: opracowanie własne na podstawie danych z Urzędu Miasta i Gminy Narol

**Tabela 14. Nieruchomości mienia komunalnego w użytkowaniu wieczystym stan na 31.12.2022 r.**

Lp.	Położenie nieruchomości /obręb/	Działka		Wartość nieruchomości po aktualizacji w zł	Opłaty roczne w zł	Użytkownik wieczysty
		Numer	Pow. w ha			
1.	Narol	2317/2 2322/2	0,8182 0,1852	113 620,00 28 580,00 142 200,00	3 408,60 857,40 4 266,00	Galicja
2.	Narol	405/9	0,0978	20 960,00	628,80	Kordulewski
3.	Płazów	476 477	0,2914 0,0715	21 560,00	646,80	Oleksowicz
4.	Narol	2312/1 2322/4	0,0045 0,0077	2 353,10	23,53	PGE
5.	Narol	2317/3 2322/3	0,0711 0,0086	10 970,00 1 130,00	363,00	Wiśniewska
6.	Łówcza	781/3	0,0384	2 760,00	82,80	Butryn
<b>R a z e m</b>			<b>1,5944</b>	<b>201 933,10</b>	<b>6 010,93</b>	

Źródło: opracowanie własne na podstawie danych z Urzędu Miasta i Gminy Narol



Tabela 15. Nieruchomości w użytkowaniu wieczystym na dzień 31.12.2022 r. (wyłączone z gminnego zasobu nieruchomości)

Lp.	Położenie nieruchomości /obręb/	Działka	
		Numer	Pow. w ha
1.	Narol	2317/2	0,8182
		2322/2	0,1852
		405/9	0,0978
		2312/1	0,0045
		2322/4	0,0077
		2317/3	0,0711
		2322/3	0,0086
2.	Płazów	476	0,2914
		477	0,0715
3.	Łówcza	781/3	0,0384
<b>R a z e m</b>			<b>1,5944</b>

Źródło: opracowanie własne na podstawie danych z Urzędu Miasta i Gminy Narol



Tabela 16. Mienie komunalne – nieruchomości gruntowe stan na 31.12.2022 r.

Lp.	Obręb	Powierzchnia w ha	Wartość w zł
1.	Chlewiska	24,8316	141 238,80
2.	Dębiny	14,3256	65 431,07
3.	Huta Różaniecka	92,0325	249 207,62
4.	Huta Złomy	40,1315	96 649,71
5.	Jędrzejówka	122,3673	242 558,28
6.	Kadłubiska	19,8999	51 078,55
7.	Lipie	72,0903	121 569,08
8.	Lipsko	90,3658	403 001,73
9.	Łowcza	353,7824	768 530,36
10.	Łukawica	138,4307	432 693,48
11.	Narol Wieś	15,9280	655 412,27
12.	Płazów	162,8668	717 607,99
13.	Podlesina	11,9952	71 974,45
14.	Ruda Różaniecka	111,1063	418 066,30
15.	Wola Wielka	214,1064	313 182,64
16.	Narol	161,9498	3 332 111,32
<i>Razem</i>		<b>1 646,2101</b>	<b>8 080 313,65</b>

Źródło: opracowanie własne na podstawie danych z Urzędu Miasta i Gminy Narol



### Stan ewidencji nieruchomości:

- ewidencja nieruchomości prowadzona jest w programie EMK- wersja 6.0.37,
- nieruchomości oprócz numeru działki i jej powierzchni mają wyszczególnione rodzaje użytków, ich wartość i numer księgi wieczystej.

### Sposób zarządzania nieruchomościami gminy:

- wydzierżawianie, wynajmowanie i użyczenie nieruchomości wchodzących w skład zasobu,
- zapewnianie wyceny tych nieruchomości,
- wykonywanie czynności związanych z naliczaniem należności za nieruchomości, udostępniane z zasobu oraz prowadzenie windykacji tych należności,
- podejmowanie czynności w postępowaniu sądowym, w szczególności w sprawach dotyczących własności lub innych praw rzeczowych na nieruchomości, o zapłatę należności za korzystanie z nieruchomości, o roszczenia ze stosunku najmu, dzierżawy lub użyczenia, o stwierdzenie nabycia spadku, o stwierdzenie nabycia własności nieruchomości przez zasiedzenie,
- zabezpieczanie nieruchomości przed uszkodzeniem lub zniszczeniem,
- składanie wniosków księgi wieczystej dla nieruchomości gminy Narol oraz o wpis w księdze wieczystej.

### Główne kierunki gospodarowania nieruchomościami:

- komunalizacja,
- dzierżawa,
- sprzedaż.



5.4. Infrastruktura komunalna

5.4.1. Wieloletni plan rozwoju i modernizacji urządzeń wodociągowych i kanalizacyjnych

Tabela 17. Liczba odbiorców korzystających z sieci wodociągowej (stan na 31.12.2022 r.)

Gmina Narol-Sołectwo	Liczba mieszkańców	Liczba mieszkańców korzystających z sieci wodociągowej	Budynki nie podłączone do sieci wodociągowej
Narol	2036	2202	0
Jędrzejówka	445	438	0
Dębiny	195	144	0
Huta-Złomy	151	162	0
Łukawica	318	282	0
Wola Wielka	454	411	0
Lipsko	439	441	0
Lipie	337	267	0
Podlesina	124	72	0
Kadłubiska	195	147	0
Narol-Wieś	498	435	0
Huta Różaniecka	332	387	0
Ruda Różaniecka	1153	996	0
Płazów	416	417	0
Łówcza	430	417	0
Chlewiska	307	258	0

Źródło: opracowanie własne na podstawie danych z Urzędu Miasta i Gminy Narol

Liczone średnio 3 osoby na budynek.



Tabela 18. Gospodarka odpadami (stan na 31.12.2022 r.)

<b>GOSPODARKA ODPADAMI</b>			
1.	Liczba mieszkańców uiszczających opłaty za odpady	<u>Miasto:</u> 1726 <u>Wieś:</u> 5804 <b>Razem: 7285</b>	Wg deklaracji
2.	Wysokość opłaty	- od osoby w zabudowie jednorodzinnej za gromadzenie odpadów selektywnie – <b>18,00zł</b> - od osoby w zabudowie jednorodzinnej za gromadzenie odpadów w sposób selektywny i posiadający kompostownik- <b>17,00 zł</b> - od osoby w zabudowie wielolokalowej za gromadzenie odpadów selektywnie – <b>19,00zł</b> - od osoby za nieselektywne gromadzenie odpadów – <b>36,00zł</b>	
3.	Przychody gminy z tytułu opłat	<b>1 317 300, 26</b>	
4.	Odsetek odpadów poddanych recyklingowi	Dane z firmy EMPOL- odbiorcą odpadów z terenu Gminy Narol zostaną przedłożone w terminie do 31 lipca br. Zgodnie z obowiązującymi terminami przedłożenia sprawozdań. <b>Na dzień 31.12.2021 r. – 412,648 Mg</b>	
5.	Odsetek odpadów zebranych selektywnie	<u>Odpady selektywnie zebrane:</u> - <u>Gmina:</u> 293,935 Mg - <u>Empol:</u> 283,98 Mg <b>Razem: 577,915 Mg</b>	
6.	Zebrane odpady zmieszane	Zmieszane: 622,900 Mg	

Źródło: opracowanie własne na podstawie danych z Urzędu Miasta i Gminy Narol



Tabela 19. Liczba i procentowy odsetek odbiorców przyłączonych do sieci kanalizacyjnej (stan na 31.12.2022 r.)

Gmina Narol – sołectwo	Liczba mieszkańców	Liczba mieszkańców korzystających z sieci kanalizacyjnej	Budynki nie podłączone do sieci kanalizacyjnej
Narol	2 036	1 857	47
Jędrzejówka	455	387	13
Dębiny	195	0	51
Huta-Złomy	151	0	40
Łukawica	318	0	68
Wola Wielka	454	0	119
Lipsko	439	399	12
Lipie	337	216	8
Podlesina	124	0	36
Kadłubiska	195	144	5
Narol-Wieś	498	369	16
Huta Różaniecka	332	360	13
Ruda Różaniecka	1 153	945	16
Płazów	416	351	16
Łówcza	430	0	82
Chlewiska	307	0	85

Zródło: opracowanie własne na podstawie danych z Urzędu Miasta i Gminy Narol

## 5.5. Środowisko

### 5.5.1. Program ochrony środowiska

#### Krótkie omówienie Programu Ochrony Środowiska

Program Ochrony Środowiska określa zadania własne Gminy zasadne do realizacji z zakresu ochrony środowiska oraz cele realizacji polityki ekologicznej. Zadania w zakresie ochrony środowiska podejmowane przez Gminę regulują władze jednostki poprzez akty prawa lokalnego – uchwały oraz decyzje. Władze pełnią również funkcje wykonawcze i kontrolne. W 2022 r. Gmina Narol zrealizowała następujące działania w zakresie poszczególnych komponentach środowiska:

#### Ochrona klimatu i jakości powietrza

Poprawa jakości powietrza atmosferycznego na terenie gminy Narol do wymaganych standardów oraz ochrona mikroklimatu związane z ograniczeniem emisji CO<sub>2</sub> były realizowane w zakresie:

- prowadzenia remontów i modernizacji dróg,
- termomodernizacji budynku,
- promowania i realizowania programu „Czyste powietrze”.





System wsparcia dla mieszkańców w ramach programu „Czyste powietrze” polega na prowadzeniu doradztwa oraz wspomaganiu przy wypełnianiu wniosków. W 2022 roku liczba udzielonych porad i konsultacji mieszkańcom wyniosła 120.

W ramach programu „Czyste powietrze” zrealizowano zmiany sposobu ogrzewania na:

- przyłącze do sieci gazowej: 17 szt.
- Odnawialne źródła energii: 8 szt.
- Zasilane automatycznie kotły węglowe, spełniające wymogi Ekoprojektu: 2 szt.
- Zasilane automatycznie kotły opalane biomasą, spełniające wymogi Ekoprojektu: 11szt.

Wykonano 40 kontroli palenisk domowych zgodnie z obowiązującą uchwałą antysmogową na terenie województwa podkarpackiego. Kontrola jest działaniem niezbędnym, polegającym na weryfikacji stopnia wdrażania, a także przestrzegania zakazów wprowadzonych tą uchwałą, wdrażania działań naprawczych z programu Ochrony Powietrza dla strefy podkarpackiej oraz przestrzegania zakazu spalania odpadów.

Gmina uczestniczyła w akcji edukacyjnej dotyczącej szkodliwości smogu, w ramach akcji rozdystrybuowano około 100 plakatów antysmogowych wśród mieszkańców Gminy, plakaty zawieszono również na tablicach ogłoszeń w 16 sołectwach oraz na tablicach informacyjnych w siedzibie urzędu.

### **Ochrona przed hałasem**

Poprawa jakości stanu środowiska akustycznego oraz ochrona przed hałasem realizowane były głównie poprzez modernizacje nawierzchni dróg oraz przebudowę dróg na terenie gminy Narol – ograniczenie hałasu komunikacyjnego.

### **Ochrona wód powierzchniowych i podziemnych, gospodarka wodno-ściekowa**

W zakresie ochrony wód realizowano zadania z zakresu budowy lokalnych oczyszczalni przydomowych. Usuwano również dzikie wysypiska śmieci z potoków, brzegów rzek i zbiorników.



### **Ochrona przyrody**

Zadania z zakresu ochrony przyrody dotyczyły zachowania istniejącej zieleni urządzonej, zwiększania różnorodności biologicznej, ochrony krajobrazu oraz ochrony terenów przyrodniczo cennych przed niewłaściwym sposobem użytkowania. Ochrona przyrody, zwłaszcza zwiększanie różnorodności lasów Gminy, realizowana była poprzez wykonywanie zabiegów zapisanych w uproszczonym Planie Urządzania Lasu (uPUL) dla lasów będących w zarządzie Gminy Narol. Zabiegi te polegały na przebudowie drzewostanów sosnowych oraz kształtowanie lasów o zróżnicowanej strukturze gatunkowej, wiekowej i piętrowej.

Ponadto w ramach akcji sadzenie drzew miododajnych, sposobem na ochronę bioróżnorodności, w Gminie Narol w 2022 r. posadzono 30 gatunków drzew i 20 gatunków krzewów m.in. w okolicy stawu w miejscowości Płazów, na przedszkolnym placu zabaw w Narolu oraz na terenie oczyszczalni ścieków w Lipsku.

### **Gospodarka odpadami**

Gospodarowanie odpadami z terenu Gminy Narol poprawiono dzięki utworzeniu Punktu Selektywnej Zbiórki Odpadów (PSZOK). Objęcie wszystkich mieszkańców gminy systemem selektywnej zbiórki zapewnia kompleksową gospodarkę odpadami oraz skierowanie zebranych odpadów do recyklingu, przetwarzania oraz utylizacji w przypadku odpadów niebezpiecznych.

Zrealizowano również zadanie usuwania azbestu z terenu Gminy Narol w ramach programu priorytetowego NFOŚiGW pn. „Ogólnopolski program finansowania usuwania wyrobów zawierających azbest”. Podstawowym celem niniejszego zadania jest doprowadzenie do usunięcia wyrobów zawierających azbest z terenu Gminy Narol, a przez to wyeliminowanie szkodliwego wpływu na środowisko i zdrowie mieszkańców.



### W 2022 r. z terenu Gminy Narol usunięto:

1. 26,16 Mg wyrobów zawierających azbest.
2. Ilość usuniętych wyrobów zawierających azbest w poszczególnych miejscowościach w Mg:
  - Kadłubiska – **1,56**
  - Chlewiska – **3,15**
  - Płazów – **8,35**
  - Narol (miasto) – **3,56**
  - Łowcza – **0,98**
  - Narol-Wieś – **7,47**
  - Ruda Różaniecka – **1,09**

### Zasoby przyrodnicze

Na terenie Gminy Narol występują następujące formy ochrony przyrody:

- Rezerваты przyrody
- Parki krajobrazowe
- Obszar chronionego krajobrazu
- Obszary Natura 2000 – ptasie i siedliskowe
- Pomniki przyrody
- Użytki ekologiczne
- Ochrona gatunkowa roślin, zwierząt i grzybów

Głównym celem ustanowionych form ochrony przyrody jest utrzymanie stabilności ekosystemów i procesów ekologicznych oraz zachowanie różnorodności biologicznej. Rezerваты przyrody znajdujące się na obszarze gminy Narol przedstawia tabela 20.

**Tabela 20. Wykaz rezerwatów przyrody na terenie Gminy Narol**

L.p.	Nazwa rezerwat	Cel ochrony rezerwatu	Rodzaj rezerwatu
1.	Rezerwat przyrody Minokąt	Celem ochrony jest zachowanie ze względów naukowych, dydaktycznych i krajobrazowych lasu jodłowo-bukowego z charakterystycznym runem buczyny karpackiej	Leśny
2.	Rezerwat przyrody Bukowy Las	Celem ochrony jest zachowanie ze względów naukowych i dydaktycznych kompleksu lasów bukowych o wysokim stopniu naturalności	Leśny
3.	Rezerwat przyrody Źródła Tanwi	Celem ochrony jest zachowanie ze względów naukowych i dydaktycznych naturalnych zespołów torfowiskowych oraz borów bagiennych i wilgotnych z licznymi gatunkami chronionych roślin zielnych	Torfowiskowy

Źródło: opracowanie własne na podstawie danych z Urzędu Miasta i Gminy Narol



Rysunek 2. Rezerwaty przyrody znajdujące się na terytorium Gminy Narol

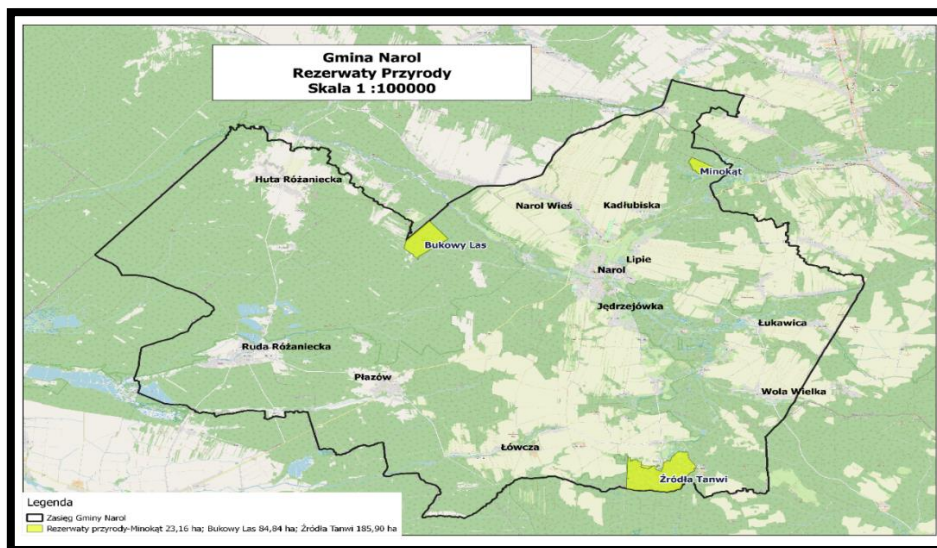

Parki krajobrazowe znajdujące się na terytorium gminy Narol wraz ze wskazaniem celu ochrony przedstawiono w tabeli 21.

Tabela 21. Wykaz parków krajobrazowych na terenie Gminy Narol

Lp.	Nazwa parku krajobrazowego	Cel ochrony parku
1.	Park Krajobrazowy Puszczy Solskiej	Celem ochrony Parku Krajobrazowego Puszczy Solskiej jest zachowanie unikalnych walorów przyrodniczych, historycznych, kulturowych i krajobrazowych Roztocza oraz Puszczy Solskiej, a w szczególności zwartych kompleksów leśnych o charakterze puszczańskim (bory sosnowe, bory bagienne i wilgotne) z charakterystyczną florą i fauną, znajdują się tu unikalne przełomy rzeczne strefy krawędziowej Roztocza i Puszczy Solskiej w postaci szeregu niewielkich wodospadów zwanych "szumami" lub "szypotami", tworzących niezwykle, malowniczy, trochę górski charakter tej puszczańskiej krainy
2.	Południoworoztoczański Park Krajobrazowy	Utworzony został w celu ochrony cennych walorów przyrodniczych, krajobrazowych, wypoczynkowych i kulturowo-historycznych przed nasilającą się antroposją. Ochrona obejmuje zwarte kompleksy lasów mieszanych, stanowiska roślin górskich, formy rzeźby terenu i hydrosferę Roztocza Rawskiego, ślady ścierających się wpływów kultury zachodniej i wschodniej, głównie w postaci zabytków cerkiewnych oraz, pozostałe po II wojnie światowej, liczne bunkry i umocnienia

Źródło: opracowanie własne na podstawie danych z Urzędu Miasta i Gminy Narol



Rysunek 3. Parki krajobrazowe na terytorium Gminy Narol

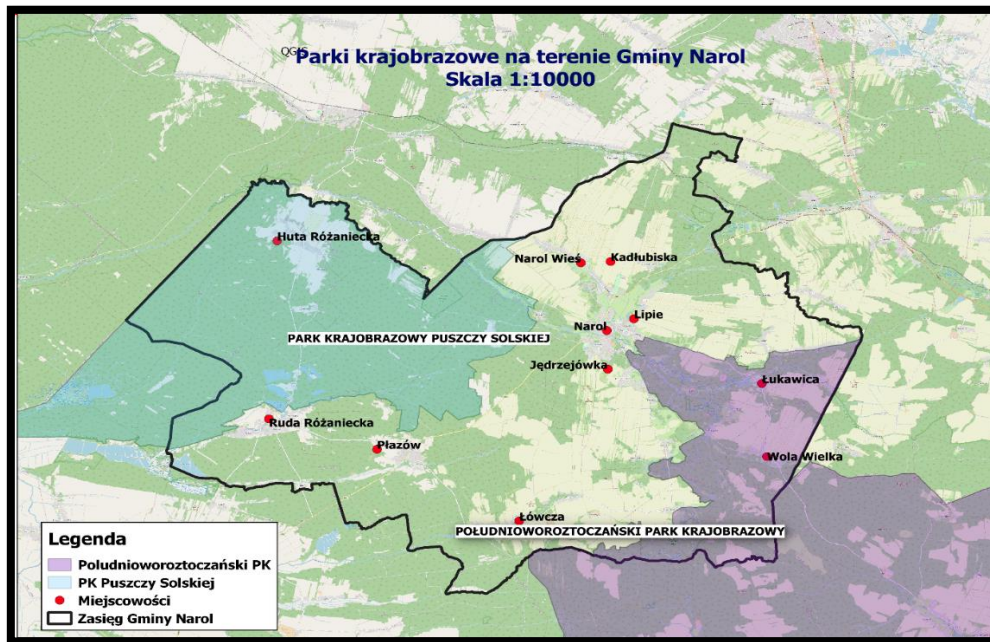

Charakterystykę Roztoczańskiego Obszaru Chronionego Krajobrazu przedstawiono w tabeli 22.

Tabela 22. Obszar chronionego krajobrazu na terenie Gminy Narol

Lp.	Nazwa Obszaru	Charakterystyka Obszaru
1.	Roztoczański Obszar Chronionego Krajobrazu	W rzeźbie terenu charakterystyczne są odosobnione lesiste wzniesienia, pooddzielane od siebie malowniczymi dolinami. Najcenniejszy element flory przedstawiają zbiorowiska leśne. Czynna ochrona ekosystemów Obszaru, realizowana w ramach racjonalnej gospodarki rolnej i leśnej, polega na zachowaniu różnorodności biologicznej siedlisk przyrodniczych.

Źródło: opracowanie własne na podstawie danych z Urzędu Miasta i Gminy Narol



Rysunek 4. Obszar chronionego krajobrazu na terenie Gminy Narol

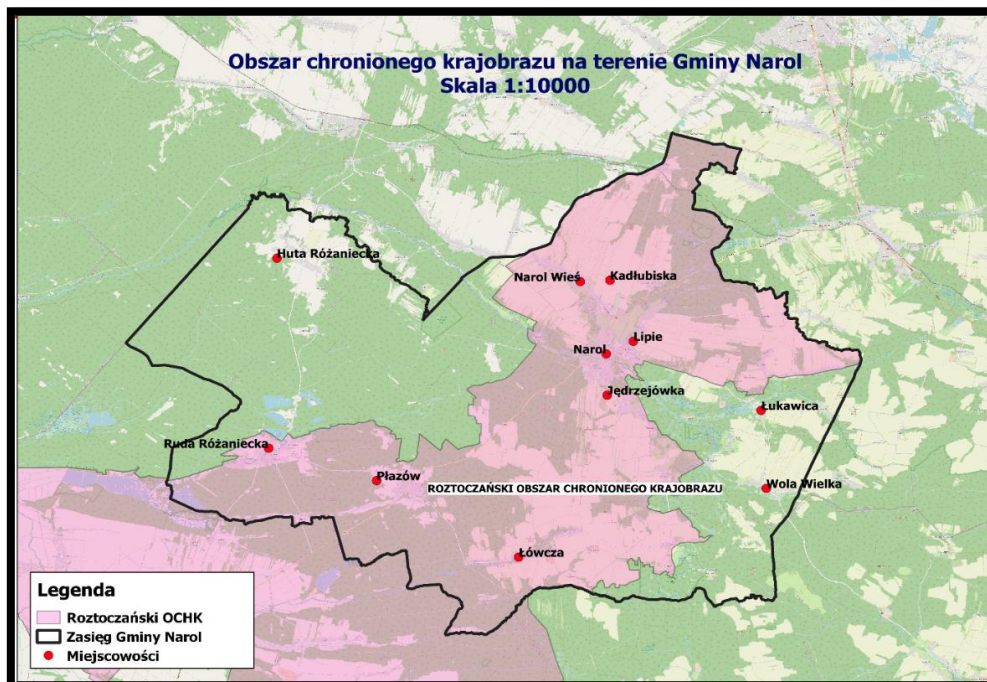

Zestawienie obszarów Natura 2000 oraz wskazanie celu ochrony ukazano w tabeli 23.

Tabela 23. Wykaz obszarów Natura 2000 na terenie gminy Narol

Lp.	Nazwa obszaru N2000	Kod obszaru	Cel ochrony
<b>Obszary Natura 2000 Ptasie</b>			
1.	Puszcza Solska	PLB060008	Celem wyznaczenia obszarów specjalnej ochrony ptaków (OSO) jest ochrona populacji dziko występujących gatunków ptaków, utrzymanie i zagospodarowanie ich naturalnych siedlisk. Podstawą programu Natura 2000 jest Dyrektywa Ptasia
2.	Roztocze	PLB060012	
<b>Obszary Natura 2000 Siedliskowe</b>			
3.	Minokąt	PLH060089	Celem wyznaczenia specjalnych obszarów ochrony siedlisk (OOS) jest ochrona siedlisk przyrodniczych, populacji i siedlisk roślin oraz zwierząt, a także odtworzenie siedlisk przyrodniczych lub właściwego stanu ochrony gatunków roślin lub zwierząt. Podstawą programu Natura 2000 jest Dyrektywa Siedliskowa
4.	Horyniec	PLH180017	
5.	Uroczyska Puszczy Solskiej	PLH060034	
6.	Uroczyska Roztocza Wschodniego	PLH060093	

Źródło: opracowanie własne na podstawie danych z Urzędu Miasta i Gminy Narol



Rysunek 5. Obszary ptasie Natura 2000 na terenie Gminy Narol

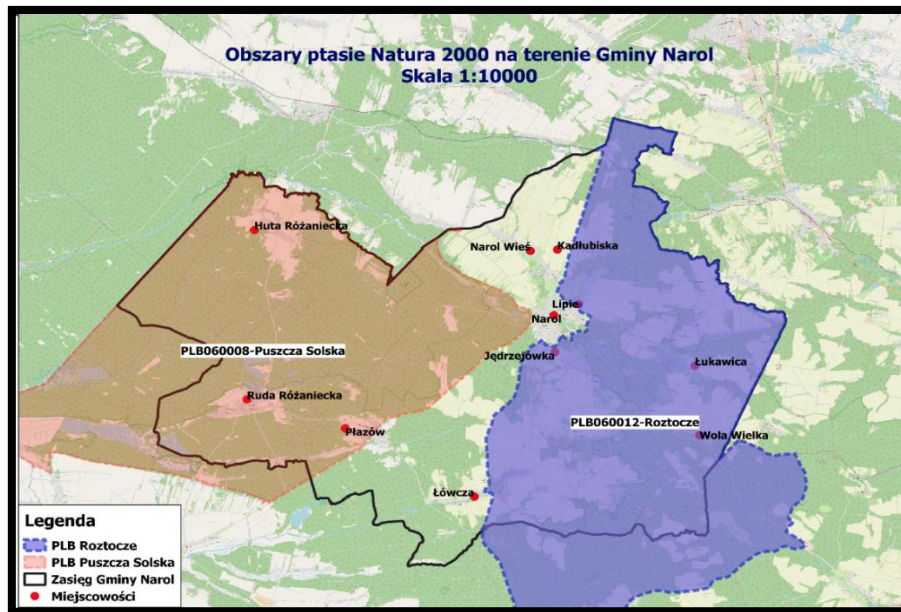

Rysunek 6. Obszary siedliskowe Natura 2000 na terenie Gminy Narol

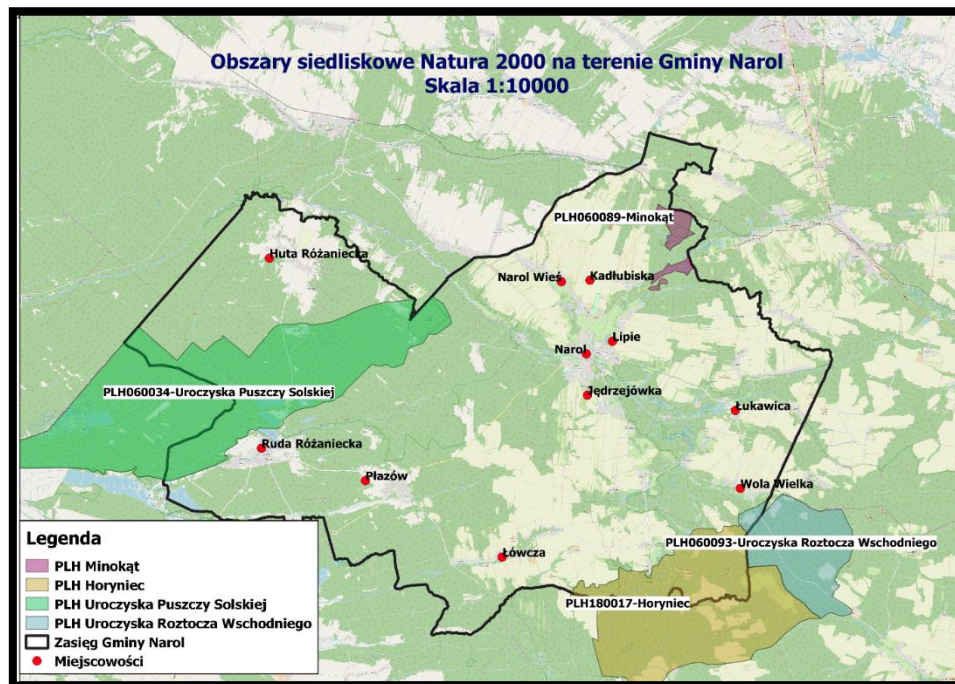



### **Pomniki przyrody na terenie Gminy Narol**

Według art. 40 ustawy z dnia 16 kwietnia 2004 r. o ochronie przyrody (t.j. Dz.U. z 2022 r. poz. 916) pomnikami przyrody są pojedyncze twory przyrody żywej i nieożywionej lub ich skupienia o szczególnej wartości przyrodniczej, naukowej, kulturowej, historycznej lub krajobrazowej oraz odznaczające się indywidualnymi cechami, wyróżniającymi je wśród innych tworów, okazałych rozmiarów drzewa, krzewy gatunków rodzimych lub obcych, źródła, wodospady, wywierzyska, skałki, jary, głazy narzutowe oraz jaskinie. Na obszarze Gminy zinwentaryzowano występowanie 54 pomników przyrody, w skład których wchodzi drzewa tworzące pomniki grupowe, pojedyncze drzewa oraz obiekty przyrody nieożywionej – źródłisko Tanwi.

### **Użytki ekologiczne na terenie Gminy Narol**

Według art. 42 ustawy z dnia 16 kwietnia 2004 r. o ochronie przyrody (t.j. Dz.U. z 2022 r. poz. 916) użytki ekologiczne zostały utworzone w celu ochrony pozostałości ekosystemów mających znaczenie dla zachowania unikatowych zasobów genowych i typów środowisk, to jest: kęp drzew i krzewów, torfowisk, płątów nie użytkowanej roślinności, bagien, muraw kserotermicznych oraz stanowisk rzadkich i chronionych gatunków roślin i zwierząt, w tym miejsca ich przebywania i rozrodu. Na terenie Gminy Narol stwierdzono występowanie 29 użytków ekologicznych (wg. Uchwały nr 32/IV/2018 Rady Miejskiej w Narolu z dnia 20 grudnia 2018 r. w sprawie użytków ekologicznych).

### **Ochrona gatunkowa roślin, zwierząt i grzybów**

Według art. 46 ust. 2 ustawy z dnia 16 kwietnia 2004 r. o ochronie przyrody (Dz.U. z 2022 r., poz. 916) ochrona gatunkowa ma na celu zapewnienie przetrwania i właściwego stanu ochrony dziko występujących rzadkich, endemicznych, podatnych na zagrożenia i zagrożonych wyginięciem, gatunków roślin, zwierząt i grzybów oraz ich siedlisk i ostoi, a także zachowanie różnorodności gatunkowej i genetycznej. Gatunki mogą zostać objęte ochroną:

- ściłą, z wyszczególnieniem gatunków wymagających ochrony czynnej,
- częściową,
- częściową, które mogą być pozyskiwane, oraz sposoby ich pozyskiwania,
- wymagających ustalenia stref ochrony ostoi, miejsc rozrodu lub regularnego przebywania.





Na terenie Gminy Narol występuje wiele gatunków chronionych roślin, zwierząt i grzybów, które w zdecydowanej większości znajdują lasach Nadleśnictwa Narol.

Zgodnie z informacjami zawartymi w Programie Ochrony Przyrody dla Nadleśnictwa Narol:

- w zasięgu terytorialnego działania Nadleśnictwa Narol występuje 56 gatunków roślin chronionych, 5 gatunków grzybów chronionych i 13 gatunków porostów chronionych.
- w zasięgu terytorialnego działania Nadleśnictwa Narol występują 22 gatunki chronionych bezkręgowców, 6 gatunków chronionych ryb, 13 gatunków chronionych płazów, 5 gatunków chronionych gadów, 144 gatunki chronionych ptaków i 29 gatunków chronionych ssaków.

### 5.6. Polityka społeczna

#### 5.6.1. Strategia integracji i rozwiązywania problemów społecznych oraz gminny program wspierania rodziny

**Miejsko-Gminny Ośrodek Pomocy Społecznej w Narolu** jest jednostką organizacyjną Gminy Narol realizującą zadania własne oraz zadania zlecone Gminie z zakresu administracji rządowej, które określa ustawa o pomocy społecznej. Głównym celem Ośrodka jest udzielanie wsparcia osobom i rodzinom, które we własnym zakresie nie są w stanie zaspokoić niezbędnych potrzeb życiowych.

Każda osoba i rodzina, która nie jest w stanie samodzielnie rozwiązać swoich problemów ma prawo zwrócić się z prośbą o pomoc do ośrodka pomocy społecznej. Ponadto pomoc taka może być przyznana z urzędu bądź na wniosek innych osób, za uprzednią zgodą osoby, której jest ona udzielana.

#### **Miejsko-Gminny Ośrodek Pomocy Społecznej w Narolu realizuje w szczególności:**

- zadania własne gminy i zadania zlecone z zakresu administracji rządowej
- zadania w zakresie ustalania prawa i wypłacania świadczeń rodzinnych, świadczeń z funduszu alimentacyjnego, świadczenia wychowawczego 500+, zasiłku dla opiekuna, programu „Czyste Powietrze”,
- zadania z zakresu pomocy materialnej o charakterze socjalnym (stypendia szkolne i zasiłki szkolne),
- wydawanie Karty Dużej Rodziny,
- prowadzenie Dziennego Domu „Senior+” w Jędrzejówce,
- inne zadania powierzone na podstawie upoważnień, wynikające z przepisów prawa.



W zakresie zadań zleconych Wojewoda Podkarpacki sprawuje merytoryczny nadzór nad działalnością Ośrodka.

### **Kadra**

Zadania w MGOPS realizowane są za pomocą kadry zatrudnionej na podstawie umów o pracę i umów zlecenia.

Na dzień 31.12.2022 r. zatrudnionych było 16 osób na umowę o pracę, z tego:

- 5 pracowników socjalnych (w tym 1 pracownik socjalny zatrudniony w celu zastępstwa za nieobecnego pracownika socjalnego),
- 3 opiekunów w ośrodku pomocy społecznej pracujących w terenie (łącznie 3 etaty),
- 2 pracowników (2 inspektorów) do spraw świadczeń rodzinnych, świadczeń wychowawczych 500+, funduszu alimentacyjnego, KDR, świadczenia „Za życiem”, zasiłku dla opiekuna, „Czyste Powietrze” oraz innych zadań zleconych (2 etaty),
- 1 asystent rodziny (1 etat),
- 2 pracowników zatrudnionych na stanowisku: pomoc administracyjna (2 etaty, w tym: 1 w MGOPS, 1 w Dziennym Domu „Senior+” w Jędrzejówce),
- 1 kierownik Dziennego Domu Senior+ w Jędrzejówce (½ etatu),
- 1 fizjoterapeuta w Dziennym Domu Senior+ w Jędrzejówce (½ etatu),
- 1 opiekun medyczny w Dziennym Domu Senior+ w Jędrzejówce (½ etatu),
- 1 terapeuta zajęciowy w Dziennym Domu Senior+ w Jędrzejówce (½ etatu)
- 1 kierownik Ośrodka.

Ponadto w 2022 r. 3 osoby wykonywały pracę w ramach umowy zlecenia na stanowisku:

- kierowcy/gońca,
- informatyka,
- psychologa.

### **Plan finansowy Ośrodka oraz wykonanie budżetu w 2022 r.:**

Plan finansowy wydatków Ośrodka na 2022 r.: **16.657.973,58 zł**, w tym:

1. budżet Gminy – **1.324.018,34 zł**
2. dotacje celowe przekazywane z budżetu państwa **15.109.085,08 zł**

### **Zespół Interdyscyplinarny ds. Przeciwdziałania Przemocy w Rodzinie:**

Ustawa o przeciwdziałaniu przemocy w rodzinie nałożyła na gminy obowiązek opracowania i realizacji gminnego programu przeciwdziałania przemocy w rodzinie oraz ochrony ofiar przemocy w rodzinie i powołania Zespołu Interdyscyplinarnego. W związku z powyższym został powołany Zespół Interdyscyplinarny ds. Przeciwdziałania Przemocy w Rodzinie Zarządzeniem nr 41/2011 Burmistrza Miasta i Gminy Narol z dnia 11 lipca 2011 roku ze zm. Opracowano kolejny Gminny Program Przeciwdziałania Przemocy w Rodzinie



oraz Ochrony Ofiar Przemocy w Rodzinie dla Gminy Narol na lata 2021-2025, którego głównym strategicznym celem jest przeciwdziałanie przemocy w rodzinie oraz zwiększenie dostępności i skuteczności pomocy dla rodzin, w których stosowana jest przemoc poprzez działania prewencyjne, profilaktyczne, edukacyjne i wspierające w Gminie Narol.

Pracownicy MGOPS w Narolu w 2022 r. uczestniczyli w pracach Zespołu Interdyscyplinarnego i jego Grup Roboczych.

W 2022 roku Zespół Interdyscyplinarny uruchomił **6 nowych** procedur „Niebieskie Karty” (3 Policja, 3 MGOPS w Narolu). Najczęstszymi przyczynami przemocy w rodzinie jest przemoc fizyczna i przemoc psychiczna/emocjonalna.

### **Działalność Zespołu Interdyscyplinarnego i Grup Roboczych w 2022 r.:**

- liczba posiedzeń Zespołu Interdyscyplinarnego – **8**,
- liczba posiedzeń Grup Roboczych – **47**,
- prowadzenie łącznie **12** procedur „Niebieskie Karty” (w tym kontynuowane procedury z lat poprzednich),
- zakończenie procedury „Niebieskie Karty” - **8**.

W 2022 r. pracownicy Miejsko-Gminnego Ośrodka Pomocy Społecznej w Narolu będący członkami Zespołu Interdyscyplinarnego w Narolu oraz Grup Roboczych uczestniczyli w szkoleniach z zakresu przemocy w rodzinie.

**Zadania pomocy środowiskowej** realizują w Gminie Narol w głównej mierze pracownicy socjalni oraz opiekunowie, a także asystent rodziny.

**Pracownicy socjalni** Ośrodka przeprowadzają rodzinne wywiady środowiskowe w celu dokonania analizy i określenia planu pracy z osobą lub rodziną potrzebującą wsparcia oraz ustalenia rodzaju pomocy, po czym wnioskuje do Kierownika o udzielenie potrzebnego wsparcia.

Praca wykonywana przez pracowników socjalnych nie ogranicza się tylko do przyznawania świadczeń, jest również udzielana pomoc niematerialna osobom, które borykają się z różnymi dysfunkcjami, należy do niej m.in. praca socjalna, udzielanie informacji, wskazówek i pomocy w zakresie rozwiązywania spraw życiowych, współpraca z różnymi instytucjami, udział w pracach Zespołu Interdyscyplinarnego ds. Przeciwdziałania Przemocy w Rodzinie i jego Grupach Roboczych.

Praca w środowisku jest pracą często bardzo trudną, zdarza się, że klienci pomocy społecznej mają postawę roszczeniową i własnymi siłami nie chcą zmienić swojej sytuacji życiowej; wolą zwrócić się o zasiłek niż np. podjąć zatrudnienie.



### **Domy Pomocy Społecznej:**

Kierowanie do domu pomocy społecznej i ponoszenie odpłatności za pobyt mieszkańca gminy w tym domu **jest zadaniem własnym gminy o charakterze obowiązkowym.**

**W 2022 r.** w domach pomocy społecznej przebywało **łącznie 5 mieszkańców** skierowanych, za których ponoszona była odpłatność. W okresie **od 1 stycznia 2022 r. - do 31 grudnia 2022 r.** wydatki Gminy na pobyt mieszkańców w DPS wyniosły **179 951,00 zł.**

### **Pomoc społeczna:**

Miejsko-Gminny Ośrodek Pomocy Społecznej w Narolu w 2022 r. udzielił wsparcia z pomocy społecznej **218 rodzinom**, tj. **582 osobom** w rodzinach. Osobom tym udzielano wsparcia w różnych formach, m.in. w formie wypłat zasiłków celowych, okresowych, stałych, skierowania do ośrodków wsparcia, opłacania składek na ubezpieczenia zdrowotne, zawarcia kontraktów socjalnych, dożywiania dzieci w szkołach i przedszkolach, pracy socjalnej. Ponadto wypłacano stypendia szkolne i zasiłki szkolne w ramach pomocy materialnej o charakterze socjalnym.

Skierowane zostały również wnioski do sądu o wgląd w sytuację dzieci, wnioski do Gminnej Komisji Rozwiązywania Problemów Alkoholowych o objęcie leczeniem osób uzależnionych od alkoholu. Pracownicy socjalni, załatwiając sprawy podopiecznych w środowisku oraz na zlecenie innych jednostek w 2022 r. przeprowadzili **łącznie 1024** rodzinnych wywiadów środowiskowych.

**Tabela 24. Liczba rodzin/ osób objętych pomocą społeczną w 2022 r. (według powodów).**

Powód trudnej sytuacji życiowej	Liczba rodzin/osób objętych pomocą w 2022 r.
Bezrobocie	92
Ubóstwo	85
Niepełnosprawność	62
Długotrwała lub ciężka choroba	81
Bezradność w sprawach opiekuńczo-wychowawczych i prowadzenia gospodarstwa domowego oraz potrzeba ochrony macierzyństwa	63
Alkoholizm/narkomania	22
Zdarzenie losowe	3
Bezdomność	1

Źródło: opracowanie własne na podstawie danych z Urzędu Miasta i Gminy Narol



### Zasiłki stałe:

W 2022 r. z zasiłków stałych korzystało ogółem **28** osób na łączną kwotę **145 565,00 zł**, w tym 23 osoby samotne otrzymały zasiłki stałe na łączną kwotę **133 666,00 zł**.  
**Na wypłatę zasiłków stałych MGOPS otrzymuje dotację z budżetu państwa (100%).**

### Zasiłki okresowe:

W 2022 r. zasiłki okresowe przyznano decyzją ogółem **81** osobom na łączną kwotę **226 552,00 zł**. Na wypłatę zasiłków okresowych **Ośrodek otrzymuje dotację z budżetu państwa**. W 2022 r. zasiłki okresowe były w części dofinansowane z budżetu gminy w kwocie: **279,00 zł**.

### Zasiłki celowe:

Wydatki na wypłatę zasiłków celowych w 2022 r. wypłacono zasiłki celowe na łączną kwotę **136 004,00 zł** (w części dotowane przez Wojewodę Podkarpackiego w ramach Programu „Posiłek w szkole i w domu” w kwocie **94 432,00 zł**).

### Usługi opiekuńcze:

MGOPS udziela również wsparcia w postaci usług opiekuńczych świadczonych w miejscu zamieszkania osób wymagających opieki, które wymagają pomocy innych osób, a są jej pozbawione.

W okresie **od 01.01.2022 r. do 31.12.2022 r.** z usług opiekuńczych skorzystało **18 osób**.

Usługi te udzielane są odpłatnie – koszt to **18 zł za 1 godzinę**. Jeśli osoby mają niski dochód to są całkowicie lub częściowo zwalniane z odpłatności.

**W 2022 r. na dochód Gminy** z tytułu sprawowania usług opiekuńczych wpłynęła kwota **49 960,00 zł**, natomiast wydatki Gminy wyniosły **196 720,70 zł**.

### Dzienny Dom „Senior+” w Jędrzejówce

Na terenie Gminy Narol utworzono ośrodek wsparcia dziennego Dzienny Dom „Senior+” w Jędrzejówce wchodzący w skład struktury organizacyjnej Miejsko-Gminnego Ośrodka Pomocy Społecznej w Narolu. Korzystanie usług Domu jest odpłatne. Zasady odpłatności reguluje Uchwała Rady Miejskiej w Narolu.



W 2021 r. do pracy w Dziennym Domu „Senior+” w Jędrzejówce zatrudnionych było **3** pracowników na łączną liczbę pełnych etatów: **3**. Z usług Domu skorzystało łącznie **20** seniorów z terenu gminy Narol.

Wydatki poniesione na prowadzenie Domu w 2022 r. wyniosły: **279 850,07 zł (w tym dotacja 58 320,00 zł)**

### **Stypendia i zasiłki szkolne:**

W okresie od stycznia 2022 r. do czerwca 2022 r. pomocą materialną o charakterze socjalnym w formie stypendiów szkolnych objęto średnio **37 uczniów**, kwota wypłacona na ten cel wynosiła **20 336,00 zł**. Natomiast w okresie od września 2022 r. do grudnia 2022 r. pomocą materialną o charakterze socjalnym w formie stypendiów szkolnych objęto średnio **29 uczniów**, kwota wypłacona na ten cel wynosiła **11 209,60 zł**.

Ponadto w 2022 r. MGOPS w Narolu wypłacił **7** zasiłków szkolnych w łącznej kwocie **2440,00 zł**. Na realizację wypłat pomocy materialnej o charakterze socjalnym w 2022 r. Gmina Narol otrzymała dotację od Kuratora Oświaty w Rzeszowie w łącznej wysokości **26 736,48 zł**, wkład własny Gminy wynosił **7249,12 zł**.

### **Zapewnienie posiłku - Wieloletni Rządowy Program „Posiłek w szkole i w domu”**

W ramach Programu w naszej gminie realizowane są działania poprzez zapewnienie pomocy w zakresie posiłków dla uczniów do czasu ukończenia szkoły ponadpodstawowej oraz świadczenia pieniężnego na zakup posiłku. Na posiłki dla dzieci w szkołach wydano kwotę **80 861,00 zł** w tym środki własne: **24 258,00 zł** oraz dotacja w wysokości: **56 603,00 zł**. Łącznie w 2022 r. z pomocy w formie posiłków korzystało 131 dzieci z terenu Gminy Narol. **Koszt realizacji Programu wyniósł ogółem 175 293,00 zł (koszt posiłków i zasiłków celowych), w tym środki własne: 52 793,00 zł oraz dotacja: 122 500,00 zł.**

### **Organizacji kolonii dla dzieci i młodzieży z terenu gminy Narol**

W 2022 roku na kolonię letnią organizowaną przez Kuratorium Oświaty w Rzeszowie, Miejsko-Gminny Ośrodek Pomocy Społecznej w Narolu otrzymał przydział na **7 dzieci**. **Kolonia odbywała się w ośrodku „Bieszczadzki trakt ZHP” w Ustrzykach Dolnych, w terminie 8–21.07.2022 r.**

Pracownik socjalny tutejszego Ośrodka koordynował rekrutację dzieci, kontaktował się z Kuratorium Oświaty w Rzeszowie, realizatorem kolonii oraz rodzicami.



### **Prace społecznie użyteczne**

Przy współpracy z Powiatowym Urzędem Pracy w Lubaczowie realizowano uzupełniającą formę wsparcia dla osób długotrwale bezrobotnych, bez prawa do zasiłku, systematycznie korzystających ze świadczeń pomocy społecznej. Stanowią one element reintegracji zawodowej osób o najniższym statusie społecznym zagrożonych wykluczeniem społecznym i marginalizacją. Celem tych prac jest aktywizacja zawodowa przygotowująca do wejścia na rynek pracy poprzez wdrażanie do systematyczności, punktualności, przestrzegania dyscypliny pracy oraz wyrabiania nawyków pozyskiwania środków na utrzymanie w ramach własnej pracy. MGOPS wytypował osoby do wykonywania w/w prac i zostały one zakwalifikowane - skierowanie do pracy otrzymało łącznie **22** osoby.

Zakres wykonywanych obowiązków obejmował głównie prace porządkowe na terenie różnych miejscowości w gminie. Osoby kierowane wykonywały pracę w wymiarze do 10 godzin tygodniowo, 40 godzin miesięcznie – limit określony ustawowo.

**Na realizację zadania Gmina Narol wydatkowała kwotę 16 826,00 zł w rozdziale 85295, co stanowiło około 40% kosztów realizacji tego zadania, natomiast refundacja PUP wyniosła 25 239,00 zł.**

### **Program Operacyjny Pomoc Żywnościowa 2014-2020 (POPŻ)**

Miejsko – Gminny Ośrodek Pomocy Społecznej w Narolu w 2020 r. współpracując ze Stowarzyszeniem Przyjaciół Ziemi Narolskiej i Podkarpackim Bankiem Żywności włączył się w Program Operacyjny Pomoc Żywnościowa 2014-2020 (POPŻ) współfinansowany ze środków Europejskiego Funduszu Społecznego (EFS) Podprogram 2021 r. **Ośrodek wydawał skierowania dla osób korzystających z w/w wsparcia.**

Wysokości kryterium dochodowego, kwalifikującego osoby do korzystania z Programu wynosi 200% kryterium dochodowego, uprawniającego do skorzystania z pomocy społecznej.

W 2022 r. z paczek żywnościowych w ramach POPŻ skorzystało **900 mieszkańców** gminy Narol.

### **Udzielenie schronienia**

Osoba lub rodzina ma prawo do schronienia, jeżeli jest tego pozbawiona. Udzielenie schronienia następuje przez przyznanie tymczasowego schronienia w noclegowni, schronisku dla osób bezdomnych albo schronisku dla osób bezdomnych z usługami opiekuńczymi.



W roku 2022 w schronisku dla osób bezdomnych przebywał 2 mieszkańców gminy Narol. **Łączny koszt zrealizowanych świadczeń na schronienie w schronisku wyniósł 25 305,00 zł.** W roku 2022 gmina Narol uzyskała dochody z tytułu opłaty za pobyt w schronisku dla bezdomnych w kwocie **9 480,00 zł.**

### Środowiskowy Dom Samopomocy

Na terenie gminy Narol funkcjonuje Środowiskowy Dom Samopomocy w Lipsku. Jest on placówką wsparcia dziennego dla osób z zaburzeniami psychicznymi działającą od 15 grudnia 2006 r., która jest jednostką organizacyjną gminy Narol i wykonuje zadania zlecone z zakresu administracji rządowej, finansowaną z budżetu państwa w postaci dotacji Wojewody. Z usług Domu w 2022 r. skorzystało łącznie **36** mieszkańców gminy Narol, kierowanych na podstawie decyzji Burmistrz Miasta i Gminy Narol, które sporządza MGOPS w Narolu.

### Program „Korpus Wsparcia Seniorów”

Program zakłada pomoc w dostarczeniu niezbędnych produktów do domu seniora, by ograniczyć konieczność wychodzenia osób starszych na zewnątrz podczas pandemii, ze względu na ich bezpieczeństwo. Z tej formy wsparcia w okresie **od 1 stycznia 2022 r. do 31 grudnia 2022 r.** skorzystało o 33 mieszkańców gminy Narol. Gmina Narol wydatkowała środki z programu na wypłatę **dotatków dla pracowników socjalnych w kwocie 6 236,00 zł oraz na zakup opasek bezpieczeństwa wraz z usługą teleopieki w kwocie: 28 512,00 zł (całość programu dotowana).**

### Wynagrodzenie za sprawowanie opieki

Wynagrodzenie za sprawowanie opieki wypłaca się opiekunom prawnym w wysokości ustalonej przez sąd. Wynagrodzenie to obliczone w stosunku miesięcznym nie może przekroczyć 1/10 przeciętnego miesięcznego wynagrodzenia w sektorze przedsiębiorstw, bez wypłat nagród i zysku, ogłoszonego przez Prezesa GUS za okres poprzedzający dzień przyznania wynagrodzenia. Udzielenie tego rodzaju świadczenia nie wymaga przeprowadzenia wywiadu środowiskowego oraz wydania decyzji administracyjnej. Zadanie to jest w całości pokrywane z budżetu państwa. **W 2022 roku wypłacono z tego tytułu świadczenia dla 39 osób na łączną kwotę 91 310,14 zł.**





### Świadczenia rodzinne, opiekuńcze (w tym zasiłek dla opiekuna) i alimentacyjne:

Od dnia 01.05.2004 r. świadczenia rodzinne i świadczenia z funduszu alimentacyjnego są zadaniem zleconym z zakresu administracji rządowej realizowanym przez tutejszy Ośrodek w szczególności na podstawie ustawy z dnia 28 listopada 2003r. o świadczeniach rodzinnych, ustawy z dnia 7 września 2007 r. o pomocy osobom uprawnionym do alimentów, oraz ustawy z dnia 4 kwietnia 2014 r. o ustaleniu i wypłacie zasiłków dla opiekunów.

#### Świadczenia rodzinne:

Łączna liczba dzieci, na które pobierany był zasiłek rodzinny wyniosła **651 dzieci**.

W 2022 r. wypłacono:

- zasiłek rodzinny wraz z dodatkami na kwotę **989 444,54 zł**,
- świadczenia opiekuńcze na kwotę **3 401 476,00 zł**,
- zasiłek dla opiekuna na kwotę **620,00 zł**,
- jednorazową zapomogę z tytułu urodzenia dziecka na kwotę **33 000,00 zł**,
- świadczenie rodzicielskie na kwotę **171 657,00zł**,
- składki zdrowotne i emerytalno – rentowe (łącznie) na kwotę **564 827,00 zł**.

#### Świadczenie „Za życiem”

Przysługuje w kwocie **4000,00 zł** jednorazowo. W 2022 r. nie wypłacono świadczenia „Za życiem” z powodu braku wnioskodawców.

#### Świadczenia z funduszu alimentacyjnego:

Wysokość świadczenia z funduszu alimentacyjnego ustalana jest zgodnie z przepisami ustawy o pomocy osobom uprawnionym do alimentów do wysokości bieżących alimentów, jednakże nie wyższej niż 500,00 zł miesięcznie na dziecko uprawnione do tego świadczenia.

W okresie **od 2022-01-01 - do 2022-12-31** wypłacono świadczenia z funduszu alimentacyjnego na kwotę **103 379,08 zł**

Ponadto w okresie **od 2022-01-01 do 2022-12-31** :

- odzyskano nienależnie pobrane świadczenia na kwotę: **358,00 zł**,
- należności dłużników alimentacyjnych, które wygasły w związku z ich zgonem wyniosły: **5 973,00 zł**,



- kwoty zwrócone przez dłużników alimentacyjnych z tytułu wypłaconych świadczeń z funduszu alimentacyjnego: **66 624,29 zł**, z tego:
  - przekazane na dochody budżetu państwa: **57 503,79 zł**
  - **przekazane na dochody własne gminy: 9 120,50 zł**

W 2022 r. **średnia miesięczna liczba** osób uprawnionych do świadczeń z funduszu alimentacyjnego wyniosła **22**.

### **Świadczenie wychowawcze (Program „Rodzina 500+”):**

W dniu 1 kwietnia 2016r. w życie weszła ustawa „o pomocy państwa w wychowywaniu dzieci”, czyli regulacja dotycząca uprawnienia do otrzymania 500,00 zł na dziecko. Realizację świadczenia wychowawczego w gminie Narol, jako zadania zleconego, powierzono tutejszemu Ośrodkowi.

Świadczenie wychowawcze w 2022 r. przyznano łącznie **695** rodzinom na kwotę **2 819 805,25 zł**. W/w świadczenie pobierało łącznie **1135** dzieci.

### **Karta Dużej Rodziny**

Karta Dużej Rodziny przysługuje członkowi rodziny wielodzietnej, przez którą rozumie się rodzinę, w której rodzic (rodzice) lub małżonek rodzica mają lub mieli na utrzymaniu co najmniej troje dzieci bez względu na wiek.

W 2022 r. **40 rodzin** złożyło wnioski o wydanie Karty Dużej Rodziny. Łączna ilość wydanych Kart Dużej Rodziny w 2022 r. wynosi **312 szt.** w tym w wersji tradycyjnej wynosi **156 szt.** oraz **156 szt.** w wersji elektronicznej.

### **Program „Czyste powietrze”**

W dniu 01.10.2020 r. w życie weszły zmiany w ustawie z dnia 27 kwietnia 2001 r. – Prawo ochrony środowiska (Dz. U. z 2020 r. poz. 1219, z późn. zm.), które nakładają na gminy obowiązek wydawania zaświadczeń o wysokości przeciętnego miesięcznego dochodu przypadający na jednego członka gospodarstwa domowego dla potrzeb uczestnictwa w programie Czyste Powietrze. Do ustalania wysokości przeciętnego miesięcznego dochodu, stosuje się przepisy ustawy z dnia 28 listopada 2003 r. o świadczeniach rodzinnych (Dz. U. z 2020r. poz. 111 ze zm.). Zaświadczenia wydawane są przez Miejsko-Gminny Ośrodek Pomocy Społecznej w Narolu po uprzednim złożeniu wniosku.

W 2021 roku Miejsko-Gminny Ośrodek Pomocy Społecznej w Narolu wydał **27 zaświadczeń** o wysokości przeciętnego miesięcznego dochodu przypadający na jednego członka gospodarstwa domowego dla potrzeb uczestnictwa w programie Czyste Powietrze.



### Dodatkowe zadania Ośrodka w 2022 r.:

#### Dodatek Osłonowy

Zgodnie z zaproponowanymi przepisami dodatek osłonowy będzie przysługiwał gospodarstwu domowemu, którego przeciętne miesięczne dochody nie przekraczają 2100 zł w gospodarstwie jednoosobowym albo 1500 zł na osobę w gospodarstwie wieloosobowym.

Wysokości dopłat w ramach dodatku osłonowego:

- Jednoosobowe gospodarstwo domowe otrzyma 400/500 zł\* przy założeniu że jej dochód nie przekroczy 2100 złotych,
- Gospodarstwo 2-3 osobowe otrzyma 600/750 zł\* przy założeniu, że dochód nie przekroczy 1500 złotych miesięcznie na osobę,
- Gospodarstwo 4-5 osobowe otrzyma 850 zł/1062,50 zł\* przy założeniu, że dochód nie przekroczy 1500 złotych miesięcznie na osobę,
- Gospodarstwo 6 i więcej osobowe otrzyma 1150 zł/ 1437,50 zł\* przy założeniu, że dochód nie przekroczy 1500 złotych miesięcznie na osobę.

W 2022 r. MOGPS w Narolu wypłacił dodatek na kwotę **848 713,69 zł (100% dotacja)** dla **1142** gospodarstw domowych.

#### Dodatek Węglowy

Dodatek przysługiwał gospodarstwom domowym, dla których głównym źródłem ogrzewania jest kocioł na paliwo stałe, kominek, koza, ogrzewacz powietrza, trzon kuchenny, piecokuchnia, kuchnia węglowa lub piec kaflowy na paliwo stałe – zasilane węglem kamiennym, brykietem lub pelletem, zawierającymi co najmniej 85% węgla kamiennego. W 2022 r. MOGPS w Narolu wypłacił dodatek na kwotę **3 915 000,00 zł (100% dotacja)** dla **1305** gospodarstw domowych.

#### Dodatek do innych źródeł ciepła

Dodatek dotyczy głównego źródła ciepła w gospodarstwie domowym. Aby go otrzymać, właściciel domu lub zarządca budynku zgłaszają do Centralnej Ewidencji Emisyjności Budynków (CEEB), jak ogrzewają swoje gospodarstwa domowe.



Dodatek przysługiwał gospodarstwom domowym wykorzystującym jako główne źródło ogrzewania kocioł na następujące rodzaje paliw:

- pellet drzewny,
- drewno kawałkowe,
- inny rodzaj biomasy,
- gaz skroplony LPG,
- olej opałowy.

W 2022 r. MOGPS w Narolu wypłacił dodatek na kwotę **602 000,00 zł (100% dotacja)** dla **530** gospodarstw domowych.

### **Jednorazowe świadczenie UKR 300,00 zł:**

Pomoc dla obywateli Ukrainy w postaci jednorazowego świadczenia pieniężnego w wysokości 300 zł na osobę, przeznaczonego na utrzymanie, w szczególności na pokrycie wydatków na żywność, odzież, obuwie, środki higieny osobistej oraz opłaty mieszkaniowe. Uprawnionym do pomocy jest obywatel Ukrainy, który wjechał legalnie na terytorium Rzeczypospolitej Polskiej w okresie od dnia 24 lutego 2022 r. i deklaruje zamiar pozostania na terytorium Rzeczypospolitej Polskiej oraz został wpisany do rejestru PESEL.

W 2022 r. MOGPS w Narolu wypłacił świadczenia na kwotę **44 700,00 zł (100% dotacja)** dla **149 osób**.

### **Świadczenie za zakwaterowanie i wyżywienie UKR (40 zł)**

Każdemu podmiotowi, w szczególności osobie fizycznej prowadzącej gospodarstwo domowe, który zapewni na własny koszt zakwaterowanie i wyżywienie:

-obywatelom Ukrainy, którzy przybyli na terytorium Rzeczypospolitej Polskiej z terytorium Ukrainy w związku z działaniami wojennymi prowadzonymi na terytorium tego państwa

-oraz obywateli Ukrainy posiadających Kartę Polaka, którzy wraz z najbliższą rodziną z powodu tych działań wojennych przybyli na terytorium Rzeczypospolitej Polskiej

może być przyznane na jego wniosek świadczenie pieniężne z tego tytułu.

Świadczenie jest przyznawane na podstawie złożonego wniosku, za okres faktycznego zapewniania zakwaterowania i wyżywienia obywatelom Ukrainy, nie dłużej niż za okres 120 dni od dnia przybycia obywatela Ukrainy na terytorium Rzeczypospolitej Polskiej. Okres wypłaty świadczenia może być przedłużony w szczególnie uzasadnionych przypadkach. W 2022 r. MOGPS w Narolu wypłacił świadczenia na kwotę **496 440,00 zł (100% dotacja)** dla **27** podmiotów.



### **Współpraca:**

Miejsko-Gminny Ośrodek Pomocy Społecznej w Narolu realizując swe zadania współpracuje z lokalnym samorządem, organizacjami pozarządowymi, instytucjami działającymi na rzecz osób wymagających pomocy oraz z innymi instytucjami.

Wśród organizacji i osób, z którymi aktywnie współpracują pracownicy Ośrodka szczególnie należy wymienić:

- Sąd Rejonowy w Lubaczowie (w tym kuratorzy zawodowi i społeczni),
- Prokuratura,
- Powiatowy Urząd Pracy w Lubaczowie,
- Policja,
- Komornicy sądowi,
- Zespół Interdyscyplinarny ds. Przeciwdziałania Przemocy w Rodzinie w Narolu,
- Gminna Komisja Rozwiązywania Problemów Alkoholowych w Narolu,
- Domy Pomocy Społecznej,
- Szkoły z terenu gminy Narol,
- Służba zdrowia,
- Ośrodki pomocy społecznej,
- Zakłady Opiekuńczo-Lecznicze
- Radni i Sołtysi z terenu Gminy Narol,
- Środowiskowy Dom Samopomocy w Lipsku,
- Powiatowe Centrum Pomocy Rodzinie w Lubaczowie,
- Stowarzyszenie Przyjaciół Ziemi Narolskiej,
- Podkarpacki Bank Żywności,
- Podkarpacki Urząd Wojewódzki,
- Ochotnicza Straż Pożarna.

### **Zapewnienie poradnictwa psychologicznego**

Psycholog pełni dyżury w Ośrodku we wtorki oraz czwartki. Ze wsparcia psychologa mogą korzystać wszyscy mieszkańcy gminy Narol. Porady psychologiczne udzielane są w siedzibie Ośrodka, w odosobnionym pokoju, tak by zapewnić osobom potrzebującym jak największy komfort.

Psycholog został powołany w skład Grup Roboczych Zespołu Interdyscyplinarnego w Narolu w celu pomocy osobom uwikłanym w przemoc rodzinną.



Ponadto psycholog udziela porad i organizuje warsztaty uczestnikom Dziennego Domu Senior+ w Jędrzejówce.

W wyniku analizy powyższych danych można wnioskować, że w gminie Narol realizowanych jest wiele działań, które skierowane były do mieszkańców w celu zaspakajania ich potrzeb, a w szczególności niwelowania nierówności społecznych. Ważnym elementem było i jest przeciwdziałanie występowaniu negatywnych zjawisk np. występowania przemocy, uzależnień, problemów opiekuńczo-wychowawczych rodzin z dziećmi. Istotne znaczenie ma też wspieranie osób z niepełnosprawnościami, w szczególności osób starszych i samotnych. Realizacja zadań w tych obszarach na pewno jest konieczna i wymaga kontynuowania. Z powodu sytuacji występowania stanu epidemii oraz wprowadzonych wyjątkowych ograniczeń na terytorium Rzeczypospolitej Polskiej problemy mieszkańców gminy Narol mogą się zmienić, jednak nie znaczy to, że obecne problemy przestaną istnieć. Ponadto obecna sytuacja konfliktu zbrojnego toczącego się na terenie Ukrainy wymaga wypracowania nowych form wsparcia w szczególności wobec uchodźców wyrażających chęć pozostania na terenie gminy Narol.

W związku z powyższym trudno jednoznacznie wskazać jakie będą skutki pandemii oraz konfliktu zbrojnego, ale w celu umożliwienia osobom i rodzinom przezwyciężenie trudnych sytuacji życiowych, których nie są oni w stanie pokonać wykorzystując własne uprawnienia, zasoby i możliwości poniżej przedstawiono potrzeby w zakresie pomocy społecznej:

1. Monitorowanie bieżącej sytuacji epidemicznej oraz konfliktu zbrojnego na terenie Ukrainy i podejmowanie działań zmierzających do udzielania doraźnej pomocy mieszkańcom i uchodźcom w zaspakajaniu niezbędnych potrzeb życiowych.
2. Kontynuowanie realizacji wszystkich zadań w zakresie pomocy społecznej w celu zaspokojenia niezbędnych potrzeb życiowych, odpowiadających godności człowieka (w tym m.in. zapewnienie środków na pobyt mieszkańców w domach pomocy społecznej, kontynuacja wsparcia dla seniorów i niepełnosprawnych).
3. Kontynuowanie oraz rozwijanie partnerskiej współpracy między instytucjami, podmiotami – głównie ośrodkiem pomocy społecznej, a służbą zdrowia, oświatą, prokuraturą, sądem, kuratelą, policją, powiatowym centrum pomocy rodzinie, organizacjami pozarządowymi oraz gminną komisją rozwiązywania problemów alkoholowych.
4. Utrzymanie na tym samym poziomie standardów związanych z pracą socjalną oraz realizacją wypłaty świadczeń w MGOPS w Narolu, poprzez utrzymanie zatrudnienia, zwiększanie kompetencji służb i reagowanie na bieżące potrzeby związane z funkcjonowaniem Ośrodka.



5. Utworzenie mieszkań chronionych/socjalnych/komunalnych - odpowiednio do zapotrzebowania wśród mieszkańców.
6. Kontynuacja zapewnienia poradnictwa psychologicznego na terenie gminy Narol osobom, które mają trudności lub wykazują potrzebę wsparcia w rozwiązywaniu swoich problemów życiowych.
7. Zapewnienie środków finansowych na wkład własny celem realizacji projektów z funduszy zewnętrznych i wewnętrznych, służących aktywizacji społecznej, zdrowotnej, edukacyjnej i zawodowej osób zagrożonych wykluczeniem społecznym.

### 5.6.2. Program działań na rzecz osób niepełnosprawnych

#### ŚRODOWISKOWY DOM SAMOPOMOCY W LIPSKU

##### 1. Typ domu:

typ A – dla osób przewlekle psychicznie chorych,

typ B – dla upośledzonych intelektualnie

typ C – dla osób wykazujących inne przewlekle zaburzenia czynności psychicznych,

**Tabela 25. Liczba osób skierowanych do ŚDS z podziałem na rodzaj niepełnosprawności stan na 31.12.2022 r.**

Lp.	Rodzaj niepełnosprawności	Liczba osób
1.	Choroba psychiczna	5
2.	Niepełnosprawność intelektualna	19
	- w tym osób ze sprzężeniem	5
3.	Inne przewlekle zaburzenia psychiczne	12
	-w tym osób ze sprzężeniem	4

Źródło: opracowanie własne na podstawie danych z Urzędu Miasta i Gminy Narol

##### 5. Liczba i rodzaj miejsc:

- liczba osób skierowanych do ŚDS na podstawie decyzji na dzień 31.12.2022 r. : 35
- liczba miejsc regulaminowych: 31
- uchylene decyzji: 1
- wydano nowych decyzji: 2
- osoby oczekujące na przyjęcie: 5

W okresie sprawozdawczym Dom obejmował wsparciem łącznie 36 osób z terenu Gminy Narol.

Misją a zarazem nadrzędnym celem działalności Środowiskowego Domu Samopomocy w Lipsku jest: **Rehabilitacja uczestników, poprawa ich funkcjonowania**



**w społeczeństwie lokalnym, tworzenie postaw samorządności oraz realizacja rozwoju kulturalnego z zapewnieniem dostępu do usług medycznych, psychologicznych i psychiatrycznych”.**

### **Cele ogólne przyjęte do realizacji w roku 2022 tj.:**

- realizacja celów statutowych,
- usprawnienie funkcji poznawczych uczestników (uczenie się, pamięć, uwaga, myślenie, wyobraźnia, spostrzeganie),
- usamodzielnianie uczestników zajęć do korzystania z instytucji kulturalnych i społecznych,
- dostosowanie dokumentacji Domu do obowiązujących przepisów praw,
- zapewnienie ochrony danych osobowych

Po latach zagrożenia epidemiologicznego i izolacji, rok 2022 był dużo lepszy pod względem możliwości realizacji zadań. Dzięki temu mogliśmy zorganizować wycieczki do Lubina, Leżajska, Sandomierza, Tarnobrzega – zwiedzanie Muzeum Polskiego Przemysłu Siarkowego oraz Muzeum Historii, Winnicy w Lipowcu koło Zwierzyńca. Przeszliśmy wąwozy lessowe na Roztoczu koło Szczebrzeszyna oraz odwiedziliśmy Zajad Gajówka w której można było zobaczyć różne zwierzęta. Organizowaliśmy warsztaty garncarskie, kurs I pomocy, konkursy wiedzy ogólnej, turnieje tenisa stołowego i piłki siatkowej, turniej gier planszowych. Uczestniczyliśmy w wielu spotkaniach integracyjnych z udziałem ŚDS w Woli Raniżowskiej, w Rzeszowie, w Lubaczowie, w Cieszanowie, w Stalowej Woli i DPS w Rudzie Różanieckiej. Wzięliśmy udział w wystawie „Recykling w kulturze” w Galerii Muzeum w Radrużu. Byliśmy organizatorami Światowego Dnia Godności oraz braliśmy udział w obchodach „ Międzynarodowego Dnia Osób Niepełnosprawnych” w Leśnej Chacie organizowanym przez PCPR w Lubaczowie. Kilkakrotnie wyjeżdżaliśmy do kina, na kręgle i wycieczki rowerowe po okolicy. W ubiegłym roku udało nam się kupić bilety do Teatru im. Wandy Siemaszkowej w Rzeszowie na spektakl „ Skrzypek na Dachy”, który na długo zapadł nam w pamięci.

Funkcje poznawcze uczestników był rozwijane poprzez zajęcia indywidualne, grupowe, ćwiczenia praktyczne. Uczestnicy poprawili funkcje poznawcze, percepcje wzrokową i słuchową. Rozwijali umiejętność czytania i pisanie. Poziom życia uczestników został podniesiony, mają większą świadomość funkcjonowania w społeczeństwie. Uzyskano także większą samodzielność w korzystaniu z ofert instytucji kulturalnych. Poprzez działania Domu wzrosły kompetencje społeczne uczestników.

Ochrona danych osobowych została zapewniona. Nie zaktualizowano polityki danych osobowych i szkoleń pracowników w zakresie RODO ze względu na brak znaczących zmian





w przepisach prawa. Stosownie do oferty szkoleniowej realizowano szkolenia dla pracowników Domu celem podnoszenia kwalifikacji. Stale kontrolowano zmieniające się przepisy prawa.

Głównym zadaniem Domu było zapewnienie wsparcia i rozwijanie różnych umiejętności uczestników, którzy w wyniku upośledzenia niektórych funkcji organizmu lub zdolności adaptacyjnych wymagają pomocy do życia w środowisku rodzinnym i społecznym.

Cele dotyczące osób, którym świadczone są usługi w Środowiskowym Domu Samopomocy realizowane są poprzez:

- prowadzenie działań wspierająco – aktywizujących zmierzających do osiągnięcia jak największej samodzielności i zaradności życiowej,
- zapobieganie nawrotom i pogłębianiu się zaburzeń psychicznych,
- zmniejszenie objawów chorobowych,
- integrację społeczną,
- kształtowanie współpracy grupie,
- nabywanie i rozwijanie potrzebnych umiejętności,
- wypełnianie wolnego czasu i pogłębianie zainteresowań ,
- doskonalenie umiejętności radzenia sobie w sytuacjach życiowych,
- wspieranie uczestników i ich rodzin w sytuacjach trudnych i kryzysowych.

Środowiskowy Dom Samopomocy świadczył usługi w ramach realizacji indywidualnych planów wspierająco-aktywizujących w formie treningów indywidualnych i grupowych oraz zajęć indywidualnych i zespołowych.

Nad dostosowaniem i realizacją planów i form pracy dla każdego uczestnika czuwał zespół wspierająco – aktywizujący, który zbierał się w 2022 r. sześć razy w celu:

- opracowania nowych indywidualnych planów postępowania wspierająco – aktywizującego,
- omówienia efektów realizacji indywidualnych planów postępowania wspierająco – aktywizującego.

W Domu prowadzone były: trening umiejętności społecznych, trening funkcjonowania w codziennym życiu, trening umiejętności interpersonalnych i rozwiązywania problemów, trening umiejętności komunikacji w tym z wykorzystaniem alternatywnych i wspomagających sposobów porozumiewania się, w przypadku osób z problemami w komunikacji werbalnej, trening umiejętności spędzania czasu wolnego, poradnictwo psychologiczne 2 razy w miesiącu lub w razie potrzeby częściej. Jeden raz w tygodniu zajęcia z nauczycielem muzyki. Przez cały rok prowadzona była terapia ruchowa indywidualna dla osób z niepełnosprawnością sprzężoną oraz terapia ruchowa grupowa z pozostałymi osobami oraz zajęcia sportowe na sali wielofunkcyjnej. Pomoc w załatwianiu spraw urzędowych,



pomoc w dostępie do niezbędnych świadczeń zdrowotnych, niezbędna opieka w zakresie samodzielności i czynnościach samoobsługowych świadczona w miarę potrzeb uczestników przez cały rok. Z innych form wsparcia przygotowujące do uczestnictwa w warsztatach terapii zajęciowej lub podjęcia zatrudnienia prowadziliśmy: terapię zajęciową w pracowniach w tym ergoterapię, arteterapie, zajęcia pedagogiczne rozszerzone o zajęcia logopedyczne, wycieczki, spacer, turnieje sportowe, konkursy wiedzy, montaże – słowno-muzyczne. Ponadto prowadzone były zajęcia w sali doświadczania świata, które miały wpływ sensoryczny dla osób niemówiących, niedowidzących i niedosłyszących oraz relaksację rozluźniającą i wyciszającą.

Tabela 26. Formy prowadzonej działalności.

L.p	Formy zajęć	Efekty prowadzonej działalności
<b>Trening umiejętności społecznych</b>		
1.	Trening umiejętności społecznych	<ul style="list-style-type: none"> <li>- kształtowano rozpoznawanie i kontrolowanie emocji;</li> <li>- progres komunikacji interpersonalnej, prowadzenia rozmów;</li> <li>- wzrost umiejętności skutecznej współpracy, samooceny i asertywności;</li> <li>- kształtowano zachowania akceptowane społecznie w instytucjach publicznych;</li> <li>- uczestnicy reagują w adekwatny sposób do sytuacji i swoich możliwości;</li> <li>- kontrola swoich stanów emocjonalnych.</li> </ul>
<b>Treningi funkcjonowania w codziennym życiu</b>		
2.	Trening dbałości o wygląd zewnętrzny	Utrwalenie nawyków umiejętności dbania o wygląd zewnętrzny, własną odzież, regularną zmianę bielizny osobistej. Dobieranie odzieży stosownie do okoliczności i pogody. Uzyskano wzrost samodzielności w obsłudze pralki i żelazka
3.	Trening nauki higieny	Wzrost samodzielności w utrzymaniu higieny własnego ciała. Stosowanie kosmetyków typu szampon, mydło, antyperspirant. Potrafią korzystać z urządzeń sanitarnych i stosują wyuczone czynności w życiu codziennym.
4.	Trening kulinarny	Uzyskano stabilizację w umiejętności samodzielnego przygotowania prostych dań na zimno i na ciepło. Podczas zajęć doskonalono umiejętność korzystania ze sprzętów AGD, jak również dobór produktów do dań i układanie tygodniowych jadłospisów. Podopieczni zostali zapoznani z zasadami zdrowego odżywiania i prawidłowego przechowywania żywności.
5.	Trening umiejętności praktycznych	Podtrzymano nabyte umiejętności i poszerzono o nowy zakres. Uczestnicy obsługują nowe sprzęty i są bardziej samodzielni. Chętnie wykonują prace konserwatorskie i niewielki naprawy uszkodzonego sprzętu. Wyuczone czynności wykorzystują w życiu codziennym w swoich domach.
6.	Trening gospodarowania własnymi środkami finansowymi	Doskonalono umiejętność rozpoznawania wartości nominałów, robienia listy zakupów. Zapoznano uczestników z zasadami prawidłowego gospodarowania własnymi środkami oraz koniecznością systematycznego opłacania rachunków. Nauka planowania budżetu domowego i



## Raport o stanie Gminy Narol za rok 2022

		sporządzania listy zakupów. Nie uzyskano planowanych efektów ze względu na brak możliwości uczestników.
<b>Trening umiejętności interpersonalnych i rozwiązywania problemów</b>		
7.	Kształtowanie pozytywnych relacji uczestnika z bliskimi, sąsiadami	Uzyskano: - wzrost umiejętności nawiązywania kontaktów przez niektóre osoby oparte na życzliwości i szacunku, - umiejętność analizowania własnych cech, które mają wpływ na zachowanie, - samodzielność w radzeniu sobie z sytuacjami trudnymi i konfliktowymi, - wzrost umiejętności nawiązywania kontaktów społecznych oraz odpowiedzialności za podejmowane decyzje, - rozwijano postawę asertywności poprzez naukę odmawiania, wyrażania prośby, opierania się presji grupowej.
8.	Kształtowanie pozytywnych relacji w czasie zakupów, w środkach komunikacji publicznej, w urzędach, w instytucjach kultury	Uzyskano: - podtrzymanie umiejętności zachowania się podczas zakupów, w urzędach i instytucjach publicznych, - wzrost właściwej komunikacji interpersonalnej stosowanej w miejscach publicznych, - większą samodzielność w załatwianiu spraw urzędowych. Brak kształtowania relacji w środkach komunikacji publicznej.
<b>Trening umiejętności komunikacyjnych</b>		
9.	Trening umiejętności komunikacyjnych, w tym z wykorzystaniem alternatywnych i wspomagających sposobów porozumiewania się, w przypadku osób z problemami w komunikacji	Uzyskano: - uczestnicy uczyli się odpowiedzi na pytania zamknięte „Tak” „Nie” - zapoznanie z piktogramami, system PCS, - przyswajanie słownictwa związanego z domem ( kuchnia, łazienka, salon, potrzeby fizjologiczne) - nauka rozpoznawania emocji.
<b>Trening umiejętności spędzenia czasu wolnego</b>		
10.	Rozwijanie zainteresowań literaturą, audycjami radiowymi, telewizyjnymi, Internetem	Uzyskano wzrost samodzielności w organizacji czasu wolnego poprzez gry zespołowe, wspólne rozmowy, oglądanie filmów i programów telewizyjnych. Uzyskano także bardzo dużą aktywność w układaniu puzzli w wersji komputerowej i tradycyjnej. Stymulowano rozwój intelektualny poprzez gry logiczne, krzyżówki, quizy, kalambury, konkursy wiedzy, zabawy z wyrazami.
11.	Udział w spotkaniach towarzyskich i kulturalnych, organizacja czasu w sposób aktywny na świeżym powietrzu	Część osób bardzo chętnie i aktywnie bierze udział w spotkaniach towarzyskich, zabawach i wyjazdach integracyjnych. Duży postęp uzyskano w zwiększenie udziału uczestników w zajęciach na świeżym powietrzu. Wzrost współpracy w grupie.
12.	Zajęcia muzyczne - z elementami muzykoterapii i rytmiki oraz zajęcia integracyjne	Rozwój zainteresowania muzyką. Ćwiczenie pamięci poprzez naukę tekstu. Zwiększenie wydolności płuc poprzez wysiłek podczas śpiewu. Wzrost zaangażowania w realizację inscenizacji słowno – muzycznych i przedstawieniach teatralnych.
<b>Poradnictwo psychologiczne</b>		
13.	Poradnictwo psychologiczne - terapia podtrzymująco - wspierająca, - bieżące trudności w radzeniu sobie z sytuacjami trudnymi	Kształtowano prawidłowe więzi społeczne oraz wyjaśniano proces chorobowy. Motywowano do funkcjonowania w oparciu o własne możliwości. Wsparcie uczestników w trudnych sytuacjach życiowych, podtrzymanie stanów emocjonalnych. Współpraca z Zespołem w sprawie ustalenia celów i zadań do realizacji.
<b>Pomoc w załatwianiu spraw urzędowych</b>		
14.	Pomoc w załatwianiu spraw urzędowych - pomoc w rozwiązywaniu problemów dnia codziennego w sferze rodzinnej, bytowej, urzędowej, mieszkaniowej i zdrowotnej	W roku 2022 uczestnicy potrzebowali pomocy w sprawach dotyczących pisania pism o pomoc finansową do MGOPS, wypełnianie wniosków o wydanie dokumentów, wyrabianie dowodów osobistych, przy zakupie leków, udzielaniu informacji o możliwościach uzyskania pomocy społecznej, realizacji spraw dotyczących opłat i rozliczeń



		bankowych i komorniczych. Pomoc w kontaktach z Zakładem Usług Społecznych, Powiatowym Zespołem do Spraw Orzekania o Niepełnosprawności.
<b><u>Pomoc w dostępie do niezbędnych świadczeń zdrowotnych</u></b>		
15.	Pomoc w dostępie do niezbędnych świadczeń zdrowotnych w tym: pomoc w uzgadnianiu i pilnowaniu wizyt lekarskich, przy zakupie leków, pomoc w dotarciu do lekarza	Uczestnicy potrzebowali pomocy w konsultacjach z lekarzem rodzinnym, lekarzem specjalistą, przy zakupie leków i w dotarciu do laboratorium. Monitorowano farmakoterapię i terminy wizyt lekarskich.
<b><u>Niezbędna opieka</u></b>		
16.	Niezbędna opieka Pomoc w zaspokajaniu potrzeb fizjologicznych	Uczestnicy mieli zapewnioną pomoc przy zakupie leków i ich regularnym przyjmowaniu, w zaspokajaniu potrzeb fizjologicznych, pomoc w poruszaniu się, kąpielach, zmianie bielizny i pampersów, praniu i prasowaniu własnej odzieży, robieniu zakupów w sklepie, kontroli ciśnienia, wagi.
17.	Monitorowanie stanu psychofizycznego uczestników podczas zajęć i całego pobytu w ŚDS	Rozmowy na temat samopoczucia, konsultacja z lekarzem przy objawach niepokojących, kontakt z rodziną w razie gorszego samopoczucia lub wzywanie pogotowia ratunkowego.
18.	Udzielanie pomocy uczestnikom Domu przy czynnościach związanych z utrzymaniem higieny osobistej i wyglądu zewnętrznego	Pomoc przy kąpielach, zmianie bielizny, zmianie pampersów. Toaleta paznokci, pomoc w goleniu brody i strzyżeniu włosów.
<b><u>Terapia ruchowa</u></b>		
19.	Terapia ruchowa: - gimnastyka ogólno-usprawniająca - ćwiczenia specjalistyczne z wykorzystaniem sprzętu do rehabilitacji - kinezyterapia - masaż ręczny - zabiegi specjalistyczne	Podtrzymanie sprawności oddechowej. Poprawa sprawności fizycznej i utrzymanie na stałym poziomie aktywności ruchowej. Podtrzymano cechy motoryczne poprzez ćwiczenia bierne, czynno– bierne i czynne. Uzyskano wzmocnienie siły mięśniowej, koordynacji oraz ogólnej kondycji organizmu. Wzrósł pozytywny nastrój, samopoczucie oraz świadomość korzystnego wpływu aktywności fizycznej na zdrowie. Zabiegi specjalistyczne wykonane przez fizjoterapeutę w celu podniesienia lub utrzymania sprawności fizycznej, zmniejszanie bólu, likwidacja przykurczów, usprawnienie motoryki małej.
20.	Zajęcia sportowe - gry sportowe na sali wielofunkcyjnej - turystyka i rekreacja - gry i zabawy zespołowe	Poprawa kondycji fizycznej, nauka współpracy i zdrowej rywalizacji. Rozwijanie umiejętności komunikacyjnych i pracy zespołowej. Rozładowanie stresu i odprężenie w celu zdystansowania się od problemów..
21.	Wyjazdy na basen w celach rekreacyjnych i rehabilitacyjnych	Ze względów organizacyjnych nie udało nam się zrealizować wyjazdów regularnie - brak efektów.
<b><u>Inne formy wsparcia przygotowujące do uczestnictwa w warsztatach terapii zajęciowej lub podjęcia zatrudnienia</u></b>		
22.	Terapia zajęciowa w pracowni plastyczno- rękodzielniczej	Uzyskano wzrost samodzielności w wykonywaniu prac z gliny, bibuły, pasmanterii oraz większe zainteresowanie terapią. Zajęcia poprawiły sprawność manualną, motoryczną, pobudzały wyobraźnię twórczą, ćwiczenie koordynacji i orientacji, uczyły ekspresji na piękno, rozwój twórczości artystycznej, wyrażania emocji i współpracy w grupie.
23.	Terapia zajęciowa w pracowni stolarsko- wikliniarska	Uczestnicy bardzo chętnie wykonują prace, które są przydatne w ośrodku lub w gospodarstwach domowych. Potrafią obsługiwać podstawowe narzędzia stolarskie oraz elektronarzędzia z zachowaniem zasad bezpieczeństwa. Ciągłe poszerzają zakres wykonywanych prac.
24.	Terapia zajęciowa w pracowni komputerowej	Uczestnicy podtrzymali i rozwinęli umiejętność posługiwania się Internetem, komunikacji elektronicznej i telefonicznej, socjal media. Zapoznali się z programami Point, Office, Word – rysowanie figur, wypełnianie kolorem, praca w edytorze tekstu. Wzbogacali wiedzę na temat osiągnięć nauki i techniki.



## Raport o stanie Gminy Narol za rok 2022

25.	Ergoterapia - lekkie prace w ośrodku i wokół budynku - zajęcia manualne - wykonywanie prac plastycznych, elementów dekoracyjnych	Uczestnicy poprzez wykonywanie różnych prac w budynku lub otoczeniu nabywali umiejętności potrzebne do dbania o własne gospodarstwa domowe. Umieją zadbać o otoczenie Domu oraz zauważają potrzebę wykonywania czynności pielęgnacyjnych i porządkowych. Wyczone umiejętności wykorzystują w domu tj. utrzymanie w czystości otoczenia ośrodka, pielęgnacji kwiatów i klombów, koszenie trawy, przycinanie krzewów i drzewek, sprzątanie pracowni po zajęciach, odśnieżanie.
26.	Arteterapia	Uzyskano: - rozwój wyobraźni i uzdolnień plastycznych, -doskonalenie umiejętności manualnych, planowania i przewidywania, - rozwijano twórcze myślenie, wyobraźnię, kreatywność oraz spędzanie czasu wolnego w sposób twórczy. - uczonego postępowania się różnymi technikami plastycznymi.
<b>Zajęcia pedagogiczne</b>		
27.	Zajęcia pedagogiczne w tym zajęcia logopedyczne	Rozwój zainteresowań i uzdolnień prowadzących do kompensacji braków, odreagowania konfliktów, korekcji niewłaściwych nawyków. Poszerzenie wiedzy ogólnej, usprawnienie funkcji poznawczych. Kompensacja braków po przez regularne ćwiczenia mające na celu podtrzymanie i utrwalenie podstawowych umiejętności i sprawności niezbędnych w życiu codziennym tj. nazewnictwo, odczytywanie godzin, liczenie, czytanie i pisanie; Poprzez zajęcia logopedyczne uzyskano: - poprawę artykulacji, wzrost umiejętności komunikacyjnych; - usprawnianie aparatu mowy, lewej półkuli i ćwiczenie antystresowe, - usprawnianie motoryki małej
28.	Rozmowy indywidualne	Rozmowy wspierająco – wyjaśniające i aktywujące pomogły podopiecznym zrozumieć zaistniałe fakty i lepiej zrozumieć otaczający świat. Przekazywanie informacji w sposób zrozumiały dla uczestników i dla współpracujących jednostek w celu podjęcia działań.
<b>Sala doświadczenia świata</b>		
29.	Zajęcia w sali doświadczenia świata	Stymulacja zmysłów za pomocą odpowiednich bodźców. Usprawnienie funkcji poznawczych, pobudzenie zmysłów, poprawa koncentracji oraz rozwój motoryki. Zwiększenie poczucia akceptacji i zaufania.
30.	Zajęcia relaksacyjne	Uzyskano zmniejszenie napięcia mięśniowego, wyciszenie i uspokojenie oraz popraw samopoczucia. Zredukowano zachowania agresywne i poziom lęku.
<b>Zajęcia kulturalno - oświatowe</b>		
31.	Wycieczki, wyjazdy, spotkania integracyjne, udział w obchodach rocznic i innych uroczystości	Uczestnicy doświadczyli kontaktu z kulturą, sztuką, przyrodą. Przełamali bariery i stereotypy dotyczące osób niepełnosprawnych. Zwiedzali okolice, ciekawe miejsca i zabytkowe zabudowy miast.
32.	Turnieje, konkursy, zawody sportowe	Podtrzymano pozytywne relacje w grupie poprzez wspólne gry edukacyjne, krzyżówki i łamigłówki; aktywizacja uczestnika poprzez proponowanie nowych i ciekawych form współpracy w grupie.
<b>Udział w konkursach, zawodach i przeglądach Województwa Podkarpackiego</b>		
33.	Spartakiada sportowa, przegląd twórczości, przegląd tańca	Udział w spotkaniach, przeglądach stwarzała możliwość pokazania umiejętności uczestników, nagrodzenie trudu i pracy jaką włożyli w przygotowanie występów, prac wystawowych oraz satysfakcję z nagród i wyróżnień.

Zródło: opracowanie własne na podstawie danych z Urzędu Miasta i Gminy Narol



**ZASOBY DOMU**

1. Środki finansowe
- a). środki przekazane z budżetu Wojewody – **823.112,84 zł**  
 w tym:
- wynagrodzenia ogółem łącznie ze składkami - 506.064,27 zł
  - wydatki na zakup materiałów i wyposażenie - 154.832,37 zł
  - zakup energii – 24.431,25 zł
  - zakup usług remontowych- 0,00 zł
  - zakup usług pozostałych – 50.958,70 zł
  - dodatkowe środki dla osób z niepełnosprawnością sprzężoną – 63.798,84 zł
- w tym :
- umowy cywilno-prawne – 23.625,00 zł
  - szkolenia - 600,00 zł
  - sprzęt i wyposażenie – 16.899,00 zł
  - wynagrodzenia ogółem dla pracowników - 21.544,84 zł
- b). inne środki – 0,00
- Razem – 823.112,84 zł**

Pracownicy

a). pracownicy etatowi

Lp.	Stanowisko	Wykształcenie/rodzaj ukończonej szkoły	Wymiar etatu	Umowa na czas określony/nieokreślony
1.	Kierownik	Wyższe	1 etat	Nieokreślony
2.	Instruktor terapii zajęciowej/ opiekun	Wyższe	1 etat	Nieokreślony
3.	Pedagog	Wyższe	1 etat	Nieokreślony na urlopie rodzicielskim
4.	Terapeuta zajęciowy/ opiekun	Wyższe	1 etat	Nieokreślony
5.	Terapeuta/opiekun	Wyższe	1 etat	Nieokreślony
6.	Instruktor d.s. kult. Oświatowych/opiekun	Średnie	1 etat	Nieokreślony
7.	Kierowca autobusu/młodszy opiekun	Średnie	1 etat	Nieokreślony
8.	Pedagog	Wyższe	1 etat	Określony
9.	Fizjoterapeuta	Wyższe	3/4 etat	Określony

b) inne formy zatrudnienia

Lp.	Stanowisko/rodzaj świadczonych usług	Wykształcenie	Częstotliwość świadczonych usług	Rodzaj umowy
1.	Psycholog	Wyższe	2 x w miesiącu lub w miarę potrzeby	Umowa zlecenie
2.	Fizjoterapeuta	Wyższe	2 x w tygodniu	Umowa zlecenie
3.	Nauczyciel muzyki	Wyższe	1 x w tygodniu	Umowa zlecenie
4.	Informatyk	Wyższe	W zależności od potrzeb	Umowa zlecenie



c) szkolenia personelu

**W roku 2022 Dom opuściła 1 osoba z powodów :**

- uchylenie decyzji ze względu na pogorszenie stanu zdrowia - 1 uczestnik

**Tabela 27. Współpraca z podmiotami określonymi w § 21 rozporządzenia i jej efekty.**

Lp.	Podmiot, z którym ŚDS współpracuje	Efekty prowadzonej współpracy
1.	Powiatowe Centrum Pomocy w Rodzinie	Informacje i porady o możliwościach wsparcia podopiecznych ŚDS w Lipsku
2.	Przychodnia zdrowia w Narolu R- 36	Większa dostępność do konsultacji z lekarzem rodzinnym, specjalistą, laboratorium
3.	Dom Pomocy w Rudzie Różanieckiej	Występy grupy „Rudniacy” dla podopiecznych, rozgrywki sportowe oraz spotkania integracyjne
4.	Kościół Rzymsko - Katolicki: Parafia w Lipsku	Udzielanie wsparcia duchowego podopiecznym.
5.	Gminny Ośrodek Kultury w Narolu	Udział w kiermaszu Wielkanocnym i Bożonarodzeniowym –wystawa prac.
6.	Biblioteka Publiczna w Narolu	Wizyty w bibliotece w celu wypożyczenia książek
7.	Miejsko - Gminny Ośrodek Pomocy Społecznej w Narolu	Współpraca w zakresie udzielania pomocy uczestnikom ŚDS Lipsko
8.	Urząd Miasta i Gminy Narol	Udział i współpraca w organizacji okolicznościowych uroczystości
9.	Środowiskowe Domy Samopomocy woj. podkarpackiego	Spotkania integracyjne do ŚDS Lubaczów i ŚDS Cieszanów, Tarnobrzeg, Dębica.

Źródło: opracowanie własne na podstawie danych z Urzędu Miasta i Gminy Narol

W 2022 roku w budynku ŚDS wymieniono meble w jednym pomieszczeniu terapeutycznym, zakupiono nowoczesny atlas do ćwiczeń, komputer stacjonarny i laptop. Zakupiono programy komputerowe mające na celu wprowadzenie nowych form pracy w celu podniesienia poziomu funkcjonowania i rozwoju koncentracji, W ramach treningu umiejętności praktycznych odświeżono ściany w sali wielofunkcyjnej.

Ze środków finansowych przeznaczonych na realizację programu ustawy „Za życiem” zakupiony został nowy sprzęt w postaci rotora elektrycznego, orbitreka i lampy BIOPTRON PRO1 jako nowoczesny sprzęt do leczenia kolorami wielu schorzeń. Z otrzymanych środków przeszkolono 3 pracowników celem podniesienia kompetencji. Pracownicy otrzymali dodatkowe wynagrodzenie za zwiększoną ilość obowiązków w związku ze sprawowaniem opieki nad osobami z niepełnosprawnością sprzężoną.



### 5.6.3. Program profilaktyki i rozwiązywania problemów alkoholowych i narkomanii

#### **Gminny Program profilaktyki i rozwiązywania problemów alkoholowych oraz Przeciwdziałania Narkomanii na lata 2022-2025**

Gminne Programy Profilaktyczne w 2022 roku określały i uszczegóławiały sposób realizacji zadań własnych gminy w oparciu o ustawy: z dnia 26 października 1982 r. o wychowaniu w trzeźwości i przeciwdziałaniu alkoholizmowi oraz ustawę z dnia 29 lipca 2005 r. o przeciwdziałaniu narkomanii. Gmina Narol w celu realizacji ustawowych zadań uwzględniała również cele operacyjne Narodowego Programu Zdrowia na lata 2021 – 2025. Celem realizacji Gminnych Programów Profilaktycznych, jak co roku było podnoszenie poziomu wiedzy i świadomości mieszkańców Gminy Narol dotyczących zagrożeń wynikających ze spożywania (nadużywania) napojów alkoholowych i innych środków psychoaktywnych oraz ograniczanie ich używania poprzez prowadzenie działań profilaktycznych, edukacyjnych i terapeutycznych.

Realizacją zadań wyżej wymienionych programów zajmował się pracownik merytoryczny zatrudniony przez Burmistrza Miasta i Gminy Narol, jako jego pełnomocnik oraz członkowie Gminnej Komisja Rozwiązywania Problemów Alkoholowych w Narolu. W realizacji zadań oprócz wyżej wymienionych uczestniczyły również inne podmioty.

#### **Gminna Komisja Rozwiązywania Problemów Alkoholowych w Narolu w ramach realizacji wyżej wymienionych programów współpracowała z:**

Miejsko-Gminnym Ośrodkiem Pomocy Społecznej w Narolu, dyrektorami, pedagogami i wychowawcami z placówek oświatowych działających na terenie Gminy, Policją, Sądem, Kuratorami, Radnymi Rady Miejskiej w Narolu, Sołtysami, Zespołem interdyscyplinarnym, organizacjami pozarządowymi, klubami sportowymi działającymi na terenie Gminy oraz certyfikowanym terapeutą psychoterapii uzależnień.

Kontynuował swoją działalność punkt konsultacyjny prowadzony przez koordynatora do spraw rozwiązywania problemów alkoholowych w Lipsku, ul. Mogiłek 1, w którym osoby zainteresowane mogły pozyskać wiedzę między innymi na temat uzależnień, przemocy domowej oraz placówek (z terenu woj. lubelskiego i podkarpackiego) leczenia odwykowego. Rok 2022 był okresem powrotu do realizacji niektórych zadań wynikających z programów. Z powodu trwającej pandemii koronawirusa i wynikającej z niej szeregu ograniczeń nie było możliwe zrealizowanie wszystkich zamierzonych planów.

W związku z powyższym w roku 2022 wydatki na realizację programów profilaktycznych były zmniejszone (podobnie w 2021), a wszystkie niewykorzystane środki zostały przeniesione na 2023 rok.





Częściowo zawieszono współpracę z instytucjami i stowarzyszeniami kulturalnymi, sportowymi i oświatowymi w zakresie zagospodarowania czasu wolnego dzieci i młodzieży. Pomimo pandemii wywołanej przez COVID-19 w celu zapewnienia kontynuowania prowadzonych działań profilaktycznych – realizowano zadania w zakresie profilaktyki oraz minimalizacji społecznych i zdrowotnych szkód wynikających ze spożywania alkoholu i narkotyków. W tym celu:

- prowadzono profilaktyczną działalność informacyjną i edukacyjną w zakresie rozwiązywania problemów uzależnień ze szczególnym uwzględnieniem dzieci i młodzieży;
- prowadzono pomoc terapeutyczną dla osób uzależnionych, współuzależnionych, zagrożonych uzależnieniem, stosujących przemoc domową i ich ofiar;
- organizowano pomoc psychospołeczną i prawną rodzinom, w których występują problemy alkoholowe oraz przemoc domowa;
- wspomagano działalność instytucji, stowarzyszeń i osób fizycznych, służącej rozwiązywaniu problemów uzależnień i przemocy w rodzinie.

Na realizację zadań wynikających z programów profilaktycznych Gmina Narol otrzymała wpływy z tzw. małych w 2022 r. w kwocie **58.235,05 zł.**

Na realizację gminnych programów profilaktycznych, w tym działalności Punktu Konsultacyjnego wydatkowano **123.562,68 zł.**

Ponadto współpracowano z pedagogami i dyrektorami okolicznych szkół, pracownikami Miejsko – Gminnego Ośrodka Pomocy Społecznej w Narolu, Posterunkiem Policji, Sądem Rejonowym oraz placówkami zdrowia z terenu gminy.

Ekspediowano (on-line) materiały edukacyjne o tematyce profilaktycznej oraz materiały konkursowe dla dzieci i młodzieży. Promowano zdrowy styl życia wolny od alkoholu, narkotyków i innych używek oraz różne formy aktywnego spędzania wolnego czasu z zachowaniem zasad bezpieczeństwa i higieny w związku z COVID-19.

W siedzibie Gminnej Komisji Rozwiązywania Problemów Alkoholowych (Lipsko, ul. Mogiłek 1) organizowane były spotkania ze specjalistą psychoterapii uzależnień mające na celu zdiagnozowanie problemów klienta w zakresie uzależnień i przemocy w rodzinie, zaplanowanie pomocy i udzielenie wsparcia w przezwyciężaniu trudności życiowych, niwelowaniu skali zjawiska przemocy i agresji oraz przeciwdziałanie uzależnieniom.

GKRPA w Narolu stara się wspierać rodziny przeżywające trudności w wypełnieniu funkcji opiekuńczo – wychowawczych poprzez planowanie działań mających na celu przywrócenie rodzinie zdolności do wypełniania tych funkcji. Rodzinom osób uzależnionych przeżywającym trudności w wypełnianiu funkcji opiekuńczo –wychowawczych zapewnia się wsparcie polegające w szczególności na rozmowie i analizie sytuacji rodziny, środowiska oraz przyczyn



kryzysu w rodzinie. W zakresie rynku napojów alkoholowych nie zwiększono maksymalnej liczby zezwoleń na sprzedaż napojów alkoholowych.

### **Maksymalna liczba zezwoleń, wynikająca z odpowiedniej uchwały Rady Miejskiej w Narolu przedstawiała się następująco:**

#### 1) poza miejscem sprzedaży:

- do 4,5 % oraz piwo – maksymalna ilość zezwoleń 40
- od 4,5 % do 18 % (z wyjątkiem piwa) - maksymalna ilość zezwoleń 40
- powyżej 18 % - maksymalna ilość zezwoleń 40.

#### 2) w miejscu sprzedaży:

- do 4,5 % oraz piwo – maksymalna ilość zezwoleń 17
- od 4,5 % do 18 % (z wyjątkiem piwa) - maksymalna ilość zezwoleń 17
- powyżej 18 % - maksymalna ilość zezwoleń 17

Na terenie gminy liczba punktów sprzedaży napojów alkoholowych przeznaczonych do spożycia poza miejscem sprzedaży (sklepy) – **wyniosła 16.**

Na terenie gminy liczba punktów sprzedaży napojów alkoholowych przeznaczonych do spożycia w miejscu sprzedaży (lokale gastronomiczne) – **wyniosła 9.**

Na terenie gminy liczba punktów sprzedaży napojów alkoholowych powyżej 18% przeznaczonych do spożycia poza miejscem sprzedaży (sklepy) – **wyniosła 12.**

Na terenie gminy liczba punktów sprzedaży napojów alkoholowych powyżej 3% przeznaczonych do spożycia w miejscu sprzedaży (lokale gastronomiczne) – **wyniosła 4.**

**W roku 2022** - 26 punktów sprzedaży napojów alkoholowych zostało skontrolowanych przez Gminną Komisję Rozwiązywania Problemów Alkoholowych.

W 2022 roku członkowie Gminnej Komisji Rozwiązywania Problemów Alkoholowych przeprowadzili 352 rozmowy z osobami uzależnionymi od alkoholu oraz 25 rozmów z członkami ich rodzin.

W stosunku do 25 osób Gminna Komisja Rozwiązywania Problemów Alkoholowych podjęła czynności zmierzające do orzeczenia o zastosowaniu wobec osoby uzależnionej od alkoholu obowiązku poddania się leczeniu w placówce leczenia uzależnienia od alkoholu, a w przypadku 7 osób Gminna Komisja Rozwiązywania Problemów Alkoholowych wystąpiła z wnioskiem do sądu o zobowiązanie do podjęcia leczenia odwykowego. Rozwiązywanie problemów związanych z uzależnieniami wymaga podejścia interdyscyplinarnego, a wszystkie podejmowane, w tym zakresie działania powinny mieć charakter długofalowy, konsekwentnie i systematycznie wdrażany. Z tego też względu kierunki działań określone w Gminnych Programach Profilaktycznych powinny stanowić podstawę działań podejmowanych w latach



następnych. W dalszym ciągu należałoby podejmować działania profilaktyczne przy jednoczesnym zabezpieczeniu odpowiedniej pomocy terapeutycznej dla osób uzależnionych, współuzależnionych, a w szczególności dzieci i młodzieży. W obszarze monitoringu uwagę powinno się skierować na badanie efektywności podejmowanych działań naprawczych i profilaktycznych. Należy stwierdzić, iż realizacja programów przez gminę Narol i współpraca z podmiotami zewnętrznymi odbywała się na wielu płaszczyznach, a sami zleceniobiorcy przy realizacji powierzonych zadań wykazywali się dużym zaangażowaniem i profesjonalizmem.

### 5.6.4. Program współpracy z organizacjami pozarządowymi

Współpraca finansowa Gminy Narol z organizacjami pozarządowymi polegała na organizowaniu konkursów i przyznawania dotacji na określone działania, w trybie otwartych konkursów ofert.

Burmistrz Miasta i Gminy Narol ogłosił w 2022 rok **trzy konkursy ofert na realizację zadań publicznych.**

**1) Pierwszy konkurs** dotyczył realizacji zadania publicznego w zakresie nauki, edukacji oświaty i wychowania oraz działalności na rzecz osób niepełnosprawnych. Zadanie to zapisane zostało w Rocznym Programie Współpracy Gminy Narol z organizacjami Pozarządowymi i innymi podmiotami prowadzącymi działalność pożytku publicznego na rok 2022 – w rozdziale VII Priorytetowe zadania publiczne, w punkcie 4 w zakresie oświaty i wychowania jako: wspieranie procesów edukacyjnych dzieci i młodzieży.

W ramach ogłoszonego w dniu 23 listopada 2021 r. konkursu została złożona jedna oferta przez organizację pozarządową wymienioną w art.3 ust.3 ustawy z dnia 24 kwietnia 2003 r. o działalności pożytku publicznego i o wolontariacie.

W wyniku rozstrzygnięcia konkursu podpisano umowę na realizację zadania z następującym podmiotem - Polskie Stowarzyszenie na Rzecz Osób z Niepełnosprawnością Intelktualną Koło w Jarosławiu, z siedzibą przy ul. Wilsona 6a, 37-500 Jarosław. Zadanie dotyczyło – dowozu dzieci niepełnosprawnych z terenu Gminy Narol do filii zamiejscowej w Oleszycach, Ośrodka Rehabilitacyjno –Edukacyjno – Wychowawczego Polskiego Stowarzyszenia na rzecz Osób z Niepełnosprawnością Intelktualną Koło w Jarosławiu.

Umowa została zawarta w dniu 03.01.2022 r. na okres od 03.01.2022 r. do 31.12.2022 r.

Cel realizacji zadania został osiągnięty poprzez zapewnienie dowozu dziecka niepełnosprawnego z terenu Gminy Narol do Ośrodka Rehabilitacyjno – Edukacyjno –



Wychowawczego w Oleszycach, co umożliwiło realizację obowiązku szkolnego i obowiązku nauki. Zapewniono także opiekę dla dziecka w trakcie dowozu, w każdym dniu nauki szkolnej w sposób ciągły.

Dowóz został zorganizowany sprzed domu ucznia do szkoły i z powrotem, dzięki czemu rodzice/opiekunowie nie byli dodatkowo obciążeni doprowadzaniem dziecka do oddalonego od domu punktu.

W ramach realizacji zadania dowozem objęty był jeden uczeń z terenu Gminy Narol. Uczennica dowożona była w dni nauki szkolnej do Ośrodka Rehabilitacyjno-Edukacyjno-Wychowawczego w Jarosławiu, filii zamiejscowej w Oleszycach, a następnie odwożona do miejsca zamieszkania.

**2) Drugi konkurs** dotyczył upowszechniania sportu poprzez organizację zawodów, rozgrywek, imprez sportowych, w tym rozwijania bazy sportowej. Zadanie to zapisane zostało w Rocznym Programie Współpracy Gminy Narol z organizacjami Pozarządowymi i innymi podmiotami prowadzącymi działalność pożytku publicznego na rok 2022 – w rozdziale VII Priorytetowe zadania publiczne, w punkcie 1 w zakresie kultury fizycznej, w tym wychowania fizycznego, rekreacji i sportu.

Konkurs ten został przeprowadzony, na podstawie odrębnych przepisów w trybie uchwały Nr 339/XLIX/2010 Rady Miejskiej w Narolu z dnia 9 listopada 2010 r. w sprawie określenia warunków i trybu finansowania rozwoju sportu na terenie Gminy Narol.

Do konkursu wpłynęły cztery oferty złożone przez 4 kluby sportowe z terenu Gminy Narol. Zgodnie z procedurą konkursową określoną oferty zostały zweryfikowane pod względem formalnym i merytorycznym oraz zaopiniowane pozytywnie przez Komisję Konkursową powołaną Zarządzeniem Burmistrza Miasta i Gminy w Narolu.

Komisja Konkursowa stwierdziła celowość realizacji wszystkich zadań publicznych złożonych w otwartym konkursie ofert.



## Raport o stanie Gminy Narol za rok 2022

W wyniku rozstrzygnięcia konkursu, podpisano umowy na realizację zadań z następującymi podmiotami:

Zestawienie zawartych umów:

Lp.	Nazwa organizacji / stowarzyszenia	Rodzaj zadania / nazwa zadania	Wysokość środków przekazanych	Wykorzystana dotacja	Wysokość środków do zwrotu
1.	Miejski Klub Sportowy ROZTOCZE NAROL	„Działalność szkoleniowa w piłce nożnej Miejskiego Klubu Sportowego Rostocze Narol”	45.000,00 zł	45.000,00 zł	0,00 zł
2.	Ludowy Klub Sportowy ROZTOCZE Ruda Różaniecka	„Kultura fizyczna i sport. Organizacja imprez sportowych w piłce nożnej”	25.000,00 zł	25.000,00 zł	0,00 zł
3.	Ludowy Klub Sportowy LEŚNIK Płazów	„Upowszechnienie kultury fizycznej wśród młodzieży i dorosłych w zakresie zawodów sportowych piłki nożnej przy LKS Leśnik Płazów”	25.000,00 zł	25.000,00 zł	0,00 zł
4.	Ludowy Klub Sportowy TANEW Wola Wielka	„Działalność szkoleniowa młodzieży i dorosłych w piłce nożnej przy LKS TaneW Wola Wielka”	25.000,00 zł	25.000,00 zł	0,00 zł

### 1) Miejski Klub Sportowy ROZTOCZE NAROL

Gmina Narol w 2022 roku przekazała na rachunek bankowy MKS Rostocze Narol dotację w 2 transzach na łączną kwotę 45.000,00 zł.

Poszczególne transze dotacji przekazano, jak poniżej:

- 15.04.2022 r. - część dotacji w kwocie 25.000,00 zł;

- 31.07.2022 r. - część dotacji w kwocie 20.000,00 zł;

W dniu 5 grudnia 2022 r. Miejski Klub Sportowy „ROZTOCZE” Narol złożył końcowe sprawozdanie z wykonania zadania publicznego. W wyniku szczegółowej oceny finansowej



rozliczenia wydatków poniesionych na jego realizację oraz na podstawie przedłożonych do kontroli dokumentów stwierdzono, że Miejski Klub Sportowy Roztocze Narol w 2022 roku wydatkował kwotę w wysokości 47.003,8 zł, z czego 45.000,00 zł; z otrzymanej dotacji, a kwotę 2.003,88 zł przekraczającą dotację pokryto ze środków własnych Klubu. Miejski Klub Sportowy Roztocze Narol składa się z: drużyny seniorów i drużyny młodzieżowej w liczbie około 80 zawodników. W skład drużyny wchodzi również: członkowie Akademii Młodego Piłkarza, drużyny żaków, orlików i młodzików w liczbie około 103 zawodników. Miejski Klub Sportowy aktywnie pracował z drużynami. Wykorzystywał uprawnionych trenerów do prowadzenia zajęć treningowych, jako podstawę szkolenia młodzieży i dorosłych w klubie. Utrzymywał odpowiedni poziom sportowy, adekwatny do możliwości sportowych i organizacyjnych klubu, zyskując jak najwyższe lokaty w rozgrywkach sportowych prowadzonych przez związki sportowe oraz w turniejach sportowych. Drużyna po rundzie jesiennej sezonu 2022/ 2023 lubaczowskiej A- klasy rozgrywanej na boiskach przeciwników zajmowała 6 miejsce. Ponadto Klub pomagał przy organizacji imprez sportowych i kulturalnych dla mieszkańców oraz zabezpieczał porządek i ład podczas rozgrywek.

### **2) Ludowy Klub Sportowy ROZTOCZE Ruda Różaniecka**

Gmina Narol w 2022 roku przekazała na rachunek bankowy Ludowego Klubu Sportowego ROZTOCZE Ruda Różaniecka dotację w 2 transzach na łączną kwotę 25.000,00 zł.

Poszczególne transze dotacji przekazano, jak poniżej:

**- 15.04.2021 r. - część dotacji w kwocie 15.000,00 zł;**

**- 31.07.2021 r. - część dotacji w kwocie 10.000,00 zł;**

W dniu 05.12.2022 r. Ludowy Klub Sportowy ROZTOCZE Ruda Różaniecka złożył końcowe sprawozdanie z wykonania zadania publicznego. W wyniku szczegółowej oceny finansowej rozliczenia wydatków poniesionych na jego realizację oraz na podstawie przedłożonych do kontroli dokumentów stwierdzono, że Ludowy Klub Sportowy Ruda Różaniecka w 2022 roku wydatkował kwotę w wysokości 25.533,69 zł, z czego 25.000,00 zł z otrzymanej dotacji, a kwotę 533,69 zł przekraczającą dotację ze środków własnych.

W Klubie funkcjonuje drużyna seniorów występująca w klasie „B”. Drużyna seniorów liczy ponad 25 zawodników zarejestrowanych w OZPN Jarosław. Łącznie w 2022 roku drużyna rozegrała ponad 26 spotkań (mecze kontrolne oraz mecze ligowe).



Ludowy Klub Sportowy Roztocze Ruda Różaniecka od sierpnia 2022 r. brał udział w rozgrywkach klasy B. Po rozegraniu meczy ligowych zespół po rundzie jesiennej uplasował się na miejscu 8. W zajęciach pod opieką instruktora piłki nożnej uczestniczy ponad 25 zawodników zarejestrowanych w OZPN Jarosław. W treningach uczestniczyła też młodzież nie zrzeszona.

### 3) Ludowy Klub Sportowy „Leśnik” Płazów

Gmina Narol w 2022 roku przekazała na rachunek bankowy Ludowego Klubu Sportowego „Leśnik” Płazów dotację w dwóch transzach na łączną kwotę 25.000,00 zł.

Poszczególne transze dotacji przekazano jak poniżej:

- **15.04.2022 r. - część dotacji w kwocie 15.000,00 zł.;**
- **31.07.2022 r. - część dotacji w kwocie 10.000,00 zł.**

W dniu 05.12.2022 r. Ludowy Klub Sportowy „Leśnik” Płazów złożył końcowe sprawozdanie z wykonania zadania publicznego. W wyniku szczegółowej oceny finansowej rozliczenia wydatków poniesionych na jego realizację oraz na podstawie przedłożonych do kontroli dokumentów stwierdzono, że Ludowy Klub Sportowy „Leśnik” Płazów w 2022 r. wydatkował kwotę w wysokości 25.710,41 zł, z czego 25.000,00 zł z otrzymanej dotacji a pozostałą kwotę w wysokości 710,41 zł ze środków własnych Klubu.

Drużyna po rundzie jesiennej sezonu 2022/2023 lubaczowskiej B – klasy rozgrywanej na boiskach przeciwników zajmowała 9 miejsce.

### 4) Ludowy Klub Sportowy „TANEW” Wola Wielka

Gmina Narol w 2022 roku przekazała na rachunek bankowy Ludowego Klubu Sportowego „TANEW” Wola Wielka dotację w dwóch transzach na łączną kwotę 25.000,00 zł.

Poszczególne transze dotacji przekazano jak poniżej:

- **15.04.2022 r. - część dotacji w kwocie 15.000,00 zł.;**
- **31.07.2022 r. - część dotacji w kwocie 10.000,00 zł.**

W dniu 05.12.2022 r. Ludowy Klub Sportowy „TANEW” Wola Wielka złożył końcowe sprawozdanie z wykonania zadania publicznego. W wyniku szczegółowej oceny finansowej rozliczenia wydatków poniesionych na jego realizację oraz na podstawie przedłożonych do kontroli dokumentów stwierdzono, że Ludowy Klub Sportowy „TANEW” Wola Wielka w 2022 r. wydatkował kwotę w wysokości 25.701,91 zł, z czego 25.000,00 zł z otrzymanej dotacji, a pozostałą kwotę w wysokości 701,91 zł ze środków własnych Klubu.



W Ludowym Klubie Sportowym TANEW Wola Wielka funkcjonuje grupa seniorów B klasy. W zajęciach sportowych uczestniczyło ponad 30 zarejestrowanych w klubie zawodników. W klubie aktywnie prowadzona jest praca z młodzieżą, w rozgrywkach uczestniczy drużyna seniorów. LKS Tanew Wola Wielka rozegrał w B klasie w 2022 r. 20 meczy (10 meczów na wyjeździe i 10 meczów na stadionie w Woli Wielkiej). Po rundzie jesiennej B-klasa drużyna zajęła 4 miejsce.

3) **trzeci konkurs** dotyczył realizacji zadania publicznego w zakresie wspierania i upowszechniania kultury fizycznej pn. „Zorganizowanie zawodów, konkursów sportowych w chodźstwie typu nordic-walking wraz z przystosowaniem ścieżki rekreacyjnej”. Zadanie należało do priorytetowych zadań publicznych określonych w § 9 ust.1 pkt 1 uchwały nr 343/XXXIV/2021.

W ramach ogłoszonego w dniu 21 września 2022 r. konkursu złożona została jedna oferta. Umowę na realizację zadania publicznego podpisano ze stowarzyszeniem- Ochotnicza Straż Pożarna w Lipsku, z siedzibą przy ul. Lwowskiej 16, 37-610 Narol reprezentowaną przez Pana Antoniego Steczkiewicza- Prezesa Ochotniczej Straży Pożarnej w Lipsku. Umowa została zawarta w dniu 21 października 2022 r. na okres od 21.10.2022 r. do 20.11.2022 r. Wysokość przyznanych środków publicznych, po podpisaniu umowy z oferentem wyniosła 81.798,44 zł.

### **Podsumowanie współpracy finansowej**

W ramach przeprowadzonych otwartych konkursów ofert organizacje pozarządowe składały oferty na realizację zadań. Opiniowaniem ofert pod względem merytorycznym jak i formalnym zajmowały się powoływane Komisje Konkursowe, które oceniały możliwość realizacji zadań przez organizacje pozarządowe, przedstawione kalkulacje kosztów, wartości merytoryczne wniosków oraz uwzględniały wysokość środków przeznaczonych na realizację danego zadania.

W wyniku szczegółowej analizy wniosków komisja przedstawiła Burmistrzowi Gminy propozycje kwot na realizację (powierzenie) poszczególnych zadań, których wartość odpowiadała kwocie, jaka została zabezpieczona w budżecie na 2022 rok. Ostateczną decyzję o wyborze ofert i udzieleniu dotacji podejmował zgodnie z trybem określonym w ogłoszeniu o naborze projektów Burmistrz Miasta i Gminy Narol.





### **WSPÓŁPRACA POZAFINANSOWA Z ORGANIZACJAMI POZARZĄDOWYMI**

Gmina Narol w 2022 roku, podobnie jak w latach wcześniejszych wspierała sektor pozarządowy także w formach pozafinansowych.

Istotną częścią współpracy Gminy z organizacjami było wsparcie organizacyjne przy prowadzonych przedsięwzięciach np. poprzez udostępnienie gminnych obiektów czy sprzętu. Działania Gminy Narol nakierowane były w szczególności na tworzenie warunków do zwiększenia aktywności społecznej, prowadzenia ciekawych i efektywnych inicjatyw na rzecz mieszkańców, uzupełnieniu działań gminy w zakresie zadań samorządu gminnego. Dotychczasowa współpraca z organizacjami pozarządowymi oraz wspólne rozpoznawanie potrzeb mieszkańców Gminy Narol wpływa na podnoszenie jakości wykonanych usług oraz na efektywne wykorzystanie aktywności społecznej tego sektora skierowanej do społeczności lokalnej.

Możliwości współpracy Gminy Narol z organizacjami pozarządowymi na tak wielu płaszczyznach odbywały się dzięki pozytywnemu nastawieniu obu stron na zasadach pomocniczości, suwerenności partnerstwa i jawności.

Realizacja Programu współpracy na gruncie pozafinansowym to również:

- umacnianie w świadomości społecznej poczucia odpowiedzialności za siebie, swoje otoczenie, wspólnotę lokalną oraz jej tradycje,
- umacnianie lokalnych działań, stworzenie warunków do powstawania inicjatyw i struktur funkcjonujących na rzecz społeczności lokalnych oraz zwiększenie aktywności społecznej mieszkańców Gminy,
- podwyższenie efektywności działań kierowanych do mieszkańców Gminy.

Samorząd Gminy Narol nadal pragnie rozwijać współpracę z organizacjami pozarządowymi poprzez podejmowanie i realizację nowych projektów. Gmina Narol stara się, aby współpraca ta opierała się tylko na finansowaniu zadań publicznych, ale również nakierowywaniu również na rozwijaniu współpracy pozafinansowej.



## VI. REALIZACJA UCHWAŁ RADY MIEJSKIEJ W NAROLU W 2022 r.

W 2022 roku Rada Miejska w Narolu podjęła 146 uchwał podczas 14 sesji Rady Miejskiej, które odbyły się w budynku Gminnego Ośrodka Kultury w Narolu oraz budynku Urzędu Miasta i Gminy Narol.

Wykaz uchwał podjętych w 2022 roku przez Radę Miejską w Narolu przedstawia poniższe zestawienie:

**Na XXXVI sesji Rady Miejskiej w Narolu, która odbyła się w dniu 14 stycznia 2022 r. w budynku Gminnego Ośrodka Kultury w Narolu, przy. ul. Warszawskiej 27, podjęto następujące uchwały:**

- 1) uchwała Nr 363/XXXVI/2022 - uchwała budżetowa Gminy Narol na 2022 r.;
- 2) uchwała Nr 364/XXXVI/2022 w sprawie uchwalenia Wieloletniej Prognozy Finansowej Gminy Narol na lata 2022-2034;
- 3) uchwała Nr 365/XXXVI/2022 w sprawie szczegółowych warunków przyznawania i odpłatności za usługi opiekuńcze oraz szczegółowych warunków częściowego lub całkowitego zwolnienia od opłat jak również trybu ich pobierania;
- 4) uchwała Nr 366/XXXVI/2022 w sprawie nadania statutu Miejsko – Gminnej Biblioteki Publicznej im. Tadeusza Polanowskiego w Narolu;
- 5) uchwała Nr 367/XXXVI/2022 w sprawie obciążenia służebnością przesyłu nieruchomości stanowiącej własność Gminy Narol;
- 6) uchwała Nr 368/XXXVI/2022 w sprawie wyrażenia zgody na bezprzetargowe zbycie nieruchomości stanowiącej własność Gminy Narol;

**Na XXXVII sesji Rady Miejskiej w Narolu, która odbyła się w dniu 27 stycznia 2022 r. w budynku Gminnego Ośrodka Kultury w Narolu, przy. ul. Warszawskiej 27, podjęto następujące uchwały:**

- 1) uchwała Nr 369/XXXVII/2022 w sprawie wprowadzenia zmian w budżecie gminy na 2022 rok;
- 2) uchwała Nr 370/XXXVII/2022 w sprawie zmian w Wieloletniej Prognozie Finansowej Gminy Narol;
- 3) uchwała Nr 371/XXXVII/2022 w sprawie ustalenia stawki opłaty za pojemnik lub worek o określonej pojemności, przeznaczony do zbierania odpadów komunalnych na terenie nieruchomości;



- 4) uchwała Nr 372/XXXVII/2022 w sprawie zawarcia porozumienia międzygminnego z gminą miejską Przemyśl;
- 5) uchwała Nr 373/XXXVII/2022 w sprawie zbycia nieruchomości mienia komunalnego;
- 6) uchwała Nr 374/XXXVII/2022 w sprawie wyrażenia zgody na bezprzetargowe zbycie nieruchomości stanowiącej własność Gminy Narol;
- 7) uchwała Nr 375/XXXVII/2022 w sprawie wyrażenia zgody na odpłatne nabycie nieruchomości;
- 8) uchwała Nr 376/XXXVII/2022 w sprawie wyboru metody ustalenia opłaty za gospodarowanie odpadami komunalnymi oraz ustalenia stawki takiej opłaty;
- 9) uchwała Nr 377/XXXVII/2022 w sprawie rozpatrzenia skargi na działalność Burmistrza Miasta i Gminy Narol;
- 10) uchwała Nr 378/XXXVII/2022 w sprawie rozpatrzenia petycji, złożonej przez Fundację im. Nikoli Tesli w sprawie uchwalenia przez Radę Miejską uchwał umożliwiających podjęcie działań ratowniczych;
- 11) uchwała Nr 379/XXXVII/2022 w sprawie wysokości ekwiwalentu pieniężnego dla strażaka ratownika Ochotniczej Straży Pożarnej;

**Na XXXVIII sesji Rady Miejskiej w Narolu, która odbyła się w dniu 25 lutego 2022 r. w budynku Gminnego Ośrodka Kultury w Narolu, przy. ul. Warszawskiej 27, podjęto następujące uchwały:**

- 1) uchwała Nr 380/XXXVIII/2022 w sprawie zmian w budżecie Gminy Narol za 2022 r.;
- 2) uchwała Nr 381/XXXVIII/2022 w sprawie zmian w Wieloletniej Prognozie Finansowej Gminy Narol;
- 3) uchwała Nr 382/XXXVIII/2022 w sprawie zmiany uchwały Nr 383/XXXVI/2022 Rady Miejskiej w Narolu z dnia 14 stycznia 2022 r. w sprawie budżetu Gminy Narol na 2022 rok;
- 4) uchwała Nr 383/XXXVIII/2022 w sprawie udzielenia pomocy finansowej w formie dotacji celowej;
- 5) uchwała Nr 384/XXXVIII/2022 w sprawie udzielenia pomocy finansowej w formie dotacji celowej;
- 6) uchwała Nr 385/XXXVIII/2022 w sprawie przystąpienia do realizacji Programu „Korpus Wsparcia Seniorów” oraz uchwalenia Gminnego Programu Osłonowego „Korpus Wsparcia Seniorów” na rok 2022;
- 7) uchwała Nr 386/XXXVIII/2022 w sprawie wysokości ekwiwalentu pieniężnego dla strażaka ratownika Ochotniczej Straży Pożarnej;



**Na XXXIX sesji Rady Miejskiej w Narolu, która odbyła się w dniu 28 marca 2022 r. w budynku Gminnego Ośrodka Kultury w Narolu, przy. ul. Warszawskiej 27, podjęto następujące uchwały:**

- 1) uchwała Nr 387/XXXIX/2022 w sprawie wprowadzenia zmian w budżecie gminy na 2022 rok;
- 2) uchwała Nr 388/XXXIX/2022 w sprawie zmian w Wieloletniej Prognozie Finansowej Gminy Narol;
- 3) uchwała Nr 389/XXXIX/2022 w sprawie udzielenia pomocy finansowej w formie dotacji celowej;
- 4) uchwała Nr 390/XXXIX/2022 uchylająca uchwałę Nr 384/XXXVIII/2022 Rady Miejskiej w Narolu z dnia 25 lutego 2022 r. w sprawie udzielenia pomocy finansowej w formie dotacji celowej;
- 5) uchwała Nr 391/XXXIX/2022 uchylająca uchwałę Nr 383/XXXVIII/2022 Rady Miejskiej w Narolu z dnia 25 lutego 2022 r. w sprawie udzielenia pomocy finansowej w formie dotacji celowej;
- 6) uchwała Nr 392/XXXIX/2022 w sprawie poboru podatków od osób fizycznych: rolnego, leśnego, od nieruchomości w formie inkasa, określenia inkasentów i wysokości wynagrodzenia za inkaso;
- 7) uchwała Nr 393/XXXIX/2022 w sprawie Programu Opieki nad Zwierzętami Bezdomnymi oraz Zapobiegania Bezdomności Zwierząt na terenie Gminy Narol w 2022 roku;
- 8) uchwała Nr 394/XXXIX/2022 w sprawie wyznaczenia miejsc do prowadzenia handlu w piątki i soboty przez rolników i ich domowników oraz określenie zasad prowadzenia handlu w piątki i soboty przez rolników i ich domowników na wyznaczonych miejscach;
- 9) uchwała Nr 395/XXXIX/2022 w sprawie wyrażenia zgody na bezprzetargowe zbycie nieruchomości stanowiącej własność Gminy Narol;
- 10) uchwała Nr 396/XXXIX/2022 w sprawie wyrażenia zgody na bezprzetargowe zbycie nieruchomości stanowiącej własność Gminy Narol;
- 11) uchwała Nr 397/XXXIX/2022 w sprawie wyrażenia zgody na bezprzetargowe zbycie nieruchomości stanowiącej własność Gminy Narol;
- 12) uchwała Nr 398/XXXIX/2022 w sprawie wyrażenia zgody na bezprzetargowe zbycie nieruchomości stanowiącej własność Gminy Narol;
- 13) uchwała Nr 399/XXXIX/2022 w sprawie wyrażenia zgody na odpłatne nabycie nieruchomości;



- 14) uchwała Nr 400/XXXIX/2022 w sprawie wyrażenia zgody na odpłatne nabycie nieruchomości;
- 15) uchwała Nr 401/XXXIX/2022 w sprawie wyrażenia zgody na zamianę nieruchomości stanowiącej własność Gminy Narol;
- 16) uchwała Nr 402/XXXIX/2022 w sprawie Gminnego Programu Profilaktyki i Rozwiązywania Problemów Alkoholowych oraz Przeciwdziałania Narkomanii na lata 2022 – 2025;

**Na XL sesji Rady Miejskiej w Narolu, która odbyła się w dniu 28 kwietnia 2022 r. w budynku Gminnego Ośrodka Kultury w Narolu, przy. ul. Warszawskiej 27, podjęto następujące uchwały:**

- 1) uchwała Nr 403/XL/2022 w sprawie zmian w budżecie Gminy Narol na rok 2022;
- 2) uchwała Nr 404/XL/2022 w sprawie zmian w Wieloletniej Prognozie Finansowej Gminy Narol;
- 3) uchwała Nr 405/XL/2022 w sprawie upoważnienia Burmistrza Miasta i Gminy Narol do realizacji zadań związanych z pomocą obywatelom Ukrainy w związku z konfliktem zbrojnym na terytorium tego państwa;
- 4) uchwała Nr 406/XL/2022 w sprawie zakresu pomocy obywatelom Ukrainy w związku z konfliktem zbrojnym na terytorium tego państwa;
- 5) uchwała Nr 407/XL/2022 w sprawie Statutu Gminy Narol;
- 6) uchwała Nr 408/XL/2022 w sprawie zniesienia pomnika przyrody;
- 7) uchwała Nr 409/XL/2022 w sprawie zbycia nieruchomości mienia komunalnego;
- 8) uchwała Nr 410/XL/2022 w sprawie wyrażenia zgody na wydzierżawienie w trybie bezprzetargowym na okres dłuższy niż 3 lata działki mienia komunalnego;
- 9) uchwała Nr 411/XL/2022 w sprawie wyrażenia zgody na bezprzetargowe zbycie nieruchomości stanowiącej własność Gminy Narol;
- 10) uchwała Nr 412/XL/2022 w sprawie ustalenia wysokości opłat za korzystanie z miejsc noclegowych w Szkolnym Schronisku Młodzieżowym w Hucie Różanieckiej;
- 11) uchwała Nr 413/XL/2022 w sprawie nadania nazwy ulicy w miejscowości Jędrzejówka;
- 12) uchwała Nr 414/XL/2022 w sprawie zaliczenia drogi do kategorii dróg gminnych oraz ustalenia jej przebiegu;



**Na XLI sesji Rady Miejskiej w Narolu, która odbyła się w dniu 19 maja 2022 r. w budynku Urzędu Miasta i Gminy Narol, przy. ul. Rynek 1, podjęto następujące uchwały:**

- 1) uchwała Nr 415/XLI/2022 w sprawie pomocy rzeczowej dla miasta partnerskiego Gliboka na Ukrainie w Obwodzie Czerniowieckim w 2022 r.;
- 2) uchwała Nr 416/XLI/2022 w sprawie pomocy rzeczowej dla miasta partnerskiego Iwano-Frankowe na Ukrainie w Obwodzie Lwowskim w 2022 r.;
- 3) uchwała Nr 417/XLI/2022 w sprawie wprowadzenia zmian w budżecie Gminy Narol na 2022 rok;
- 4) uchwała Nr 418/XLI/2022 w sprawie zmian w Wieloletniej Prognozie Finansowej;

**Na XLII sesji Rady Miejskiej w Narolu, która odbyła się w dniu 29 czerwca 2022 r. w budynku Urzędu Miasta i Gminy Narol, przy. ul. Rynek 1, podjęto następujące uchwały:**

- 1) uchwała Nr 419/XLII/2022 w sprawie udzielenia Burmistrzowi Miasta i Gminy Narol wotum zaufania;
- 2) uchwała Nr 420/XLII/2022 w sprawie zatwierdzenia sprawozdania finansowego Gminy Narol wraz ze sprawozdaniem z wykonania budżetu za rok 2021;
- 3) uchwała Nr 421/XLII/2022 w sprawie udzielenia Burmistrzowi Miasta i Gminy Narol absolutorium z wykonania budżetu Gminy Narol za rok 2021;
- 4) uchwała Nr 422/XLII/2022 w sprawie wprowadzenia zmian w budżecie gminy na 2022 r.;
- 5) uchwała Nr 423/XLII/2022 w sprawie zmian w Wieloletniej Prognozie Finansowej Gminy Narol;
- 6) uchwała Nr 424/XLII/2022 w sprawie zawarcia porozumienia o współpracy gmin „Partnerstwa Roztocze Środkowe” przy realizacji strategii partnerstwa oraz tworzeniu nowych wspólnych projektów zintegrowanych;
- 7) uchwała Nr 425/XLII/2022 w sprawie określenia wzoru deklaracji o wysokości opłaty za gospodarowanie odpadami komunalnymi składanej przez właściciela nieruchomości oraz warunków i trybu składania deklaracji za pomocą środków komunikacji elektronicznej;
- 8) uchwała Nr 426/XLII/2022 w sprawie ustalenia wysokości opłaty za korzystanie z domu przedpogrzebowego położonego na terenie Gminy Narol;
- 9) uchwała Nr 427/XLII/2022 zmieniająca uchwałę w sprawie uchwalenia Regulaminu Cmentarzy Komunalnych na terenie Gminy Narol;
- 10) uchwała Nr 428/XLII/2022 w sprawie zniesienia pomnika przyrody;



- 11) uchwała Nr 429/XLII/2022 w sprawie zbycia nieruchomości mienia komunalnego;
- 12) uchwała Nr 430/XLII/2022 w sprawie obciążenia służebnością gruntową nieruchomości stanowiącej własność Gminy Narol;
- 13) uchwała Nr 431/XLII/2022 w sprawie ustalenia wysokości opłat za korzystanie z miejsc noclegowych w Szkolnym Schronisku Młodzieżowym w Rudzie Różanieckiej;
- 14) uchwała Nr 432/XLII/2022 w sprawie uchwalenia zmiany miejscowego planu zagospodarowania przestrzennego osiedla jednorodzinnego „Słoneczne” w Narolu;

**Na XLIII sesji Rady Miejskiej w Narolu, która odbyła się w dniu 28 lipca 2022 r. w budynku Urzędu Miasta i Gminy Narol, przy. ul. Rynek 1, podjęto następujące uchwały:**

- 1) uchwała Nr 433/XLIII/2022 w sprawie wprowadzenia zmian w budżecie gminy na 2022 rok;
- 2) uchwała Nr 434/XLIII/2022 w sprawie zmian w Wieloletniej Prognozie Finansowej Gminy Narol;
- 3) uchwała Nr 435/XLIII/2022 w sprawie określenia średniej ceny jednostki paliwa w Gminie Narol w roku szkolnym 2022/2023;
- 4) uchwała Nr 436/XLIII/2022 zmieniająca uchwałę w sprawie określenia terminu, częstotliwości i trybu uiszczania opłaty za gospodarowanie odpadami komunalnymi;
- 5) uchwała Nr 437/XLIII/2022 w sprawie ustalenia zasad przyznawania i zwrotu wydatków na świadczenia z pomocy społecznej przyznane na pomoc rzeczową, zasiłki na ekonomiczne usamodzielnienie, zasiłki okresowe oraz zasiłki celowe;
- 6) uchwała Nr 438/XLIII/2022 w sprawie szczegółowych warunków przyznawania i odpłatności za specjalistyczne usługi opiekuńcze, z wyłączeniem specjalistycznych usług opiekuńczych dla osób z zaburzeniami psychicznymi oraz szczegółowych warunków częściowego lub całkowitego zwolnienia od opłat, jak również trybu ich pobierania;
- 7) uchwała Nr 439/XLIII/2022 w sprawie wyrażenia zgody na bezprzetargowe zbycie nieruchomości stanowiącej własność Gminy Narol;
- 8) uchwała Nr 440/XLIII/2022 w sprawie zniesienia pomnika przyrody;
- 9) uchwała Nr 441/XLIII/2022 w sprawie zniesienia pomnika przyrody;
- 10) uchwała Nr 442/XLIII/2022 w sprawie zniesienia pomnika przyrody;
- 11) uchwała Nr 443/XLIII/2022 w sprawie określenia wzoru deklaracji o wysokości opłaty za gospodarowanie odpadami komunalnymi składanej przez właściciela nieruchomości oraz warunków i trybu składania deklaracji za pomocą środków komunikacji elektronicznej;
- 12) uchwała Nr 444/XLIII/2022 zmieniająca uchwałę w sprawie wprowadzenia odstępstwa od zakazu spożywania napojów alkoholowych na terenie Gminy Narol;



**Na XLIV sesji Rady Miejskiej w Narolu, która odbyła się w dniu 10 sierpnia 2022 r. w budynku Urzędu Miasta i Gminy Narol, przy. ul. Rynek 1, podjęto następujące uchwały:**

- 1) uchwała Nr 445/XLIV/2022 w sprawie wprowadzenia zmian w budżecie Gminy Narol na 2022 rok;
- 2) uchwała Nr 446/XLIV/2022 w sprawie wyrażenia zgody na obciążenie nieruchomości gruntowych stanowiących własność Gminy Narol hipoteką.

**Na XLV sesji Rady Miejskiej w Narolu, która odbyła się w dniu 20 września 2022 r. w budynku Urzędu Miasta i Gminy Narol, przy. ul. Rynek 1, podjęto następujące uchwały:**

- 1) uchwała Nr 447/XLV/2022 w sprawie wprowadzenia zmian w budżecie gminy na 2022 rok;
- 2) uchwała Nr 448/XLV/2022 w sprawie zmian w Wieloletniej Prognozie Finansowej Gminy Narol;
- 3) uchwała Nr 449/XLV/2022 w sprawie zaciągnięcia kredytu długoterminowego;
- 4) uchwała Nr 450/XLV/2022 w sprawie obciążenia gruntową nieruchomości stanowiącej własność Gminy Narol;
- 5) uchwała Nr 451/XLV/2022 w sprawie wyrażenia zgody na bezprzetargowe zbycie nieruchomości stanowiącej własność Gminy Narol;
- 6) uchwała Nr 452/XLV/2022 w sprawie wyrażenia zgody na bezprzetargowe zbycie nieruchomości stanowiącej własność Gminy Narol;
- 7) uchwała Nr 453/XLV/2022 w sprawie wyrażenia zgody na bezprzetargowe zbycie nieruchomości stanowiącej własność Gminy Narol;
- 8) uchwała Nr 454/XLV/2022 w sprawie wyrażenia zgody na bezprzetargowe zbycie nieruchomości stanowiącej własność Gminy Narol;
- 9) uchwała Nr 455/XLV/2022 w sprawie wyrażenia zgody na bezprzetargowe zbycie nieruchomości stanowiącej Gminy Narol;
- 10) uchwała Nr 456/XLV/2022 w sprawie wyrażenia zgody na zamianę nieruchomości stanowiącej własność Gminy Narol;
- 11) uchwała Nr 457/XLV/2022 w sprawie określenia zasad udzielania obniżek tygodniowego obowiązkowego wymiaru godzin dla nauczycieli, którym powierzono stanowiska kierownicze w szkołach oraz tygodniowego obowiązkowego wymiaru godzin zajęć dla pedagogów, pedagogów specjalnych, psychologów, logopedów, terapeutów pedagogicznych i doradców zawodowych zatrudnionych w przedszkolach i szkołach prowadzonych przez Narol;





- 12) uchwała Nr 458/XLV/2022 w sprawie zwrotu kosztów podróży służbowych radnych Gminy Narol;
- 13) uchwała Nr 459/XLV/2022 w sprawie zlecenia Komisji Rewizyjnej przeprowadzenia kontroli;
- 14) uchwała Nr 460/XLV/2022 w sprawie rozpatrzenia petycji w zakresie utworzenia Młodzieżowej Rady Gminy;

**Na XLVI sesji Rady Miejskiej w Narolu, która odbyła się w dniu 20 października 2022 r. w budynku Urzędu Miasta i Gminy Narol, przy. ul. Rynek 1, podjęto następujące uchwały:**

- 1) uchwała Nr 461/XLVI/2022 w sprawie wprowadzenia zmian w budżecie gminy na 2022 rok;
- 2) uchwała Nr 462/XLVI/2022 w sprawie zmian w Wieloletniej Prognozie Finansowej Gminy Narol;

**Na XLVII sesji Rady Miejskiej w Narolu, która odbyła się w dniu 10 listopada 2022 r. w budynku Urzędu Miasta i Gminy Narol, przy. ul. Rynek 1, podjęto następujące uchwały:**

- 1) uchwała Nr 463/XLVII/2022 w sprawie wprowadzenia zmian w budżecie gminy na 2022 rok;
- 2) uchwała Nr 464/XLVII/2022 w sprawie zmian w Wieloletniej Prognozie Finansowej Gminy Narol;
- 3) uchwała Nr 465/XLVII/2022 w sprawie wyrażenia zgody na udzielenie pożyczki dla Ochotniczej Straży Pożarnej w Lipsku;
- 4) uchwała Nr 466/XLVII/2022 w sprawie wyrażenia zgody na zaciągnięcie przez Burmistrza Miasta i Gminy Narol zobowiązań wykraczających poza rok budżetowy;
- 5) uchwała Nr 467/XLVII/2022 w sprawie pomocy rzeczowej dla miasta partnerskiego Gliboka na Ukrainie w Obwodzie Czerniowieckim w 2022 roku;
- 6) uchwała Nr 468/XLVII/2022 w sprawie ustalenia stawek podatku od nieruchomości;
- 7) uchwała Nr 469/XLVII/2022 w sprawie ustalenia wysokości stawek od środków transportowych;
- 8) uchwała Nr 470/XLVII/2022 w sprawie użytków ekologicznych;
- 9) uchwała Nr 471/XLVII/2022 zmieniająca uchwałę w sprawie regulaminu określającego wysokość dodatków i innych składników wynagrodzenia nauczycieli oraz szczegółowych warunków ich przyznawania;
- 10) uchwała Nr 472/XLVII/2022 zmieniająca uchwałę w sprawie regulaminu określającego kryteria i tryb przyznawania nagród ze specjalnego funduszu nagród dla nauczycieli zatrudnionych w szkołach prowadzonych przez Gminę Narol;



- 11) uchwała Nr 473/XLVII/2022 w sprawie ustalenia stawki za 1 km przebiegu pojazdu, uwzględnianej przy obliczaniu zwrotu rodzicom kosztów przewozu niepełnosprawnych dzieci, młodzieży, uczniów oraz ich rodziców;
- 12) uchwała Nr 474/XLVII/2022 zmieniająca uchwałę w sprawie uchwalenia statutu sołectwa Chlewiska;
- 13) uchwała Nr 475/XLVII/2022 zmieniająca uchwałę w sprawie uchwalenia statutu sołectwa Dębiny;
- 14) uchwała Nr 476/XLVII/2022 zmieniająca uchwałę w sprawie uchwalenia statutu sołectwa Huta Różaniecka;
- 15) uchwała Nr 477/XLVII/2022 zmieniająca uchwałę w sprawie uchwalenia statutu sołectwa Huta Złomy;
- 16) uchwała Nr 478/XLVII/2022 zmieniająca uchwałę w sprawie uchwalenia statutu sołectwa Jędrzejówka;
- 17) uchwała Nr 479/XLVII/2022 zmieniająca uchwałę w sprawie uchwalenia statutu sołectwa Kadłubiska;
- 18) uchwała Nr 480/XLVII/2022 zmieniająca uchwałę w sprawie uchwalenia statutu sołectwa Lipie;
- 19) uchwała Nr 481/XLVII/2022 zmieniająca uchwałę w sprawie uchwalenia statutu sołectwa Lipsko;
- 20) uchwała Nr 482/XLVII/2022 zmieniająca uchwałę w sprawie uchwalenia statutu sołectwa Łówcza;
- 21) uchwała Nr 483/XLVII/2022 zmieniająca uchwałę w sprawie uchwalenia statutu sołectwa Łukawica;
- 22) uchwała Nr 484/XLVII/2022 zmieniająca uchwałę w sprawie uchwalenia statutu sołectwa Narol;
- 23) uchwała Nr 485/XLVII/2022 zmieniająca uchwałę w sprawie uchwalenia statutu sołectwa Narol-Wieś;
- 24) uchwała Nr 486/XLVII/2022 zmieniająca uchwałę w sprawie uchwalenia statutu sołectwa Płazów;
- 25) uchwała Nr 487/XLVII/2022 zmieniająca uchwałę w sprawie uchwalenia statutu sołectwa Podlesina;
- 26) uchwała Nr 488/XLVII/2022 zmieniająca uchwałę w sprawie uchwalenia statutu sołectwa Ruda Różaniecka;
- 27) uchwała Nr 489/XLVII/2022 zmieniająca uchwałę w sprawie uchwalenia statutu sołectwa Wola Wielka;



28) uchwała Nr 490/XLVII/2022 w sprawie zbycia nieruchomości mienia komunalnego;

29) uchwała Nr 491/XLVII/2022 w sprawie zbycia nieruchomości mienia komunalnego;

**Na XLVIII sesji Rady Miejskiej w Narolu, która odbyła się w dniu 9 grudnia 2022 r. w budynku Urzędu Miasta i Gminy Narol, przy. ul. Rynek 1, podjęto następujące uchwały:**

1) uchwała Nr 492/XLVIII/2022 w sprawie wyboru I Wiceprzewodniczącego Rady Miejskiej w Narolu;

2) uchwała Nr 493/XLVIII/2022 w sprawie wprowadzenia zmian w budżecie gminy na 2022 rok;

3) uchwała Nr 494/XLVIII/2022 w sprawie zmian w Wieloletniej Prognozie Finansowej Gminy Narol;

4) uchwała Nr 495/XLVIII/2022 w sprawie wyrażenia zgody na zaciągnięcie przez Burmistrza Miasta i Gminy Narol zobowiązania wykraczającego poza rok budżetowy – zakup węgla;

5) uchwała Nr 496/XLVIII/2022 w sprawie wyrażenia zgody na zaciągnięcie przez Burmistrza Miasta i Gminy Narol zobowiązań wykraczających poza rok budżetowy z przeznaczeniem na zadanie pn. Opracowanie dokumentacji technicznej na zadanie „Budowa drogi gminnej w miejscowości Łukawica (Pizuny);

6) uchwała Nr 497/XLVIII/2022 w sprawie wyrażenia zgody na zaciągnięcie przez Burmistrza Miasta i Gminy Narol zobowiązań wykraczających poza rok budżetowy z przeznaczeniem na zadanie pn. Opracowanie dokumentacji projektowej na zadanie „Budowa drogi gminnej w miejscowości Huta Różaniecka;

7) uchwała Nr 498/XLVIII/2022 w sprawie udzielenia pomocy finansowej w formie dotacji celowej;

8) uchwała Nr 499/XLVIII/2022 w sprawie Roczego Programu Współpracy Gminy Narol z organizacjami pozarządowymi i innymi podmiotami prowadzącymi działalność pożytku publicznego na rok 2023;

9) uchwała Nr 500/XLVIII/2022 w sprawie uchwalenia Gminnego Programu Wspierania Rodziny na terenie Gminy Narol na lata 2022 – 2025;

10) uchwała Nr 501/XLVIII/2022 w sprawie przyjęcia Gminnego Programu Osłonowego „Korpus Wsparcia Seniorów” na rok 2023;

**Na XLIX sesji Rady Miejskiej w Narolu, która odbyła się w dniu 29 grudnia 2022 r. w budynku Urzędu Miasta i Gminy Narol, przy. ul. Rynek 1, podjęto następujące uchwały:**

1) uchwała Nr 502/XLIX/2022 w sprawie wprowadzenia zmian w budżecie gminy na 2022 rok.



- 2) uchwała Nr 503/XLIX/2022 w sprawie zmian w Wieloletniej Prognozie Finansowej Gminy Narol;
- 3) uchwała Nr 504/XLIX/2022 w sprawie wyrażenia zgody na zaciągnięcie przez Burmistrza Miasta i Gminy Narol zobowiązania wykraczającego poza rok budżetowy na odbiór odpadów komunalnych od mieszkańców;
- 4) uchwała Nr 505/XLIX/2022 w sprawie Roczno Programu Współpracy Gminy Narol z organizacjami pozarządowymi i innymi podmiotami prowadzącymi działalność pożytku publicznego na rok 2023;
- 5) uchwała Nr 506/XLIX/2022 w sprawie ustalenia ryczałtowej stawki opłaty za gospodarowanie odpadami komunalnymi dla nieruchomości, na których znajdują się domki letniskowe lub innych nieruchomości wykorzystywanych na cele rekreacyjno – wypoczynkowe;
- 6) uchwała Nr 507/XLIX/2022 w sprawie obowiązków opróżniania zbiorników bezodpływowych i zagospodarowania tych odpadów, częstotliwości opróżniania zbiorników, wysokości opłat za usługi oraz terminu i sposobu uiszczania opłat;
- 7) uchwała Nr 508/XLIX/2022 zmieniająca uchwałę w sprawie powołania Komisji Oświaty, Kultury i Spraw Społecznych.



## VII. WSPÓŁPRACA Z INNYMI SPOŁECZNOŚCIAMI SAMORZĄDOWYMI

### 7.1. Związki komunalne

#### **Związek Powiatowo - Gminny pod nazwą „Ziemia Lubaczowska”**

Gmina Narol jest członkiem – Związku Powiatowo - Gminnego pod nazwą: „Ziemia Lubaczowska”.

Podstawą prawną utworzenia Związku jest uchwała nr 80/XI/2015 Rady Miejskiej w Narolu z dnia 8 października 2015 r. w sprawie utworzenia Związku Międzygminnego pod nazwą „Ziemia Lubaczowska”, który od stycznia 2020 r. po włączeniu Powiatu Lubaczowskiego został przekształcony w Związek Powiatowo – Gminny „Ziemia Lubaczowska”.

Związek powiatowo – gminny tworzy obecnie 6 samorządów: Powiat Lubaczowski oraz gminy: Miasto Lubaczów, Gmina Lubaczów, Gmina Narol, Gmina Cieszanów i Gmina Horyniec-Zdrój. Związek ma na celu integrację oraz gospodarczy i kulturowy rozwój gmin i Powiatu Lubaczowskiego - członków Związku. Związek dąży do rozwijania, eksponowania i wykorzystywania zasobów gospodarczych, przyrodniczych, krajobrazowych oraz kulturowych swej ziemi. Zadaniem związku jest podejmowanie działań na rzecz rozwoju gospodarki, w tym turystyki, w szczególności poprzez: współpracę w celu przygotowania i promocji wspólnej oferty inwestycyjnej; tworzenie wspólnych produktów turystycznych; budowę wspólnej marki i promocję regionu; pozyskiwanie środków krajowych i zagranicznych na realizację wspólnych przedsięwzięć. Każdy z członków Związku reprezentowany jest w Zgromadzeniu Związku przez trzech uprawnionych przedstawicieli. W skład Zgromadzenia wchodzi Wójtowie, Burmistrzowie, Starosta i po dwóch przedstawicieli wytypowanych przez rady gmin i Starostwo Powiatowe. Na podstawie obecnej uchwały Nr 34/IV/2018 Rady Miejskiej w Narolu z dnia 20 grudnia 2018 r. w sprawie wyznaczenia dwóch dodatkowych przedstawicieli Gminy Narol do Zgromadzenia Związku Międzygminnego „Ziemia Lubaczowska, jako dodatkowi przedstawiciele Gminy Narol do Zgromadzenia Związku Międzygminnego „Ziemia Lubaczowska” zostali wytypowani: Krzysztof Szawara (Przewodniczący Rady Miejskiej w Narolu) i Daniel Lomber (Sekretarz).



### 7.2. Stowarzyszenia JST

#### 1) Stowarzyszenie Lokalnej Grupy Działania „Serce Roztocza”

Gmina Narol zadeklarowała chęć przystąpienia do stowarzyszenia w dniu 21 lutego 2008 r. na mocy uchwały nr 112/XV/2008 Rady Miejskiej w Narolu w sprawie przystąpienia Gminy Narol do Stowarzyszenia Lokalna Grupa Działania "Południowe Roztocze".

Stowarzyszenie to posiadało pierwszą nazwę - Lokalna Grupa Działania "Południowe Roztocze".

Uchwałą nr 125/16/2008 Rady Miejskiej w Narolu z dnia 15 kwietnia 2008 r. zmieniono powyższą uchwałę w zakresie nazwy - stowarzyszenia przyjęło nazwę Lokalna Grupa Działania "Serce Roztocza" i wyznaczono do uczestnictwa w pracach stowarzyszenia pod nową nazwą obecnego wówczas Burmistrza Miasta i Gminy Narol. Uchwałą Nr 44/V/2019 Rady Miejskiej w Narolu z dnia 24 stycznia 2019 r. w sprawie wyznaczenia przedstawiciela Gminy Narol do Stowarzyszenia Lokalnej Grupy Działania „Serce Roztocza” – wyznaczono Grzegorza Dominika – Burmistrza Miasta i Gminy Narol do uczestnictwa w pracach stowarzyszenia.

Lokalna Grupa Działania „Serce Roztocza” została zarejestrowana w Krajowym Rejestrze Sądowym w dniu 26.06.2008 r. Siedzibą stowarzyszenia jest Cieszanów. LGD obejmuje obszar dwóch gmin miejsko-wiejskich: Cieszanów i Narol oraz gminę wiejską Horyniec – Zdrój. Gminy członkowskie charakteryzuje spójność terytorialna, geograficzna, przyrodnicza, historyczna i kulturowa, co zadecydowało o zawiązaniu współpracy.

Celem stowarzyszenia jest działalność na rzecz rozwoju obszarów wiejskich poprzez realizację Lokalnej Strategii Rozwoju, podejmowanie inicjatyw i działań mających na celu pobudzanie aktywności społeczności lokalnych oraz ich czynny udział w realizacji LSR, propagowanie działań na rzecz realizacji LSR na obszarze działania LGD, pozyskiwanie partnerów i źródeł finansowania LSR, wspieranie rozwoju przedsiębiorczości oraz obszarów uzdrowiskowych, jak również promocja obszarów wiejskich położonych w obszarze działania LGD.

Dokumentem wyznaczającym kierunki działania Lokalnej Grupy Działania jest Lokalna Strategia Rozwoju, będąca dokumentem planistycznym, który powstał w oparciu o szerokie konsultacje społeczne.



### **2) Stowarzyszenie Lokalna Organizacja Turystyczna ROZTOCZE**

Gmina Narol przystąpiła do stowarzyszenia Lokalna Organizacja Turystyczna ROZTOCZE na mocy uchwały Nr 76/X/2007 Rady Miejskiej w Narolu z dnia 24 lipca 2007 r. w sprawie przystąpienie Gminy Narol do Stowarzyszenia pod nazwą Lokalna Organizacja Turystyczna ROZTOCZE.

LOT Roztocze jest stowarzyszeniem skupiającym samorządy, przedsiębiorców, organizacje pozarządowe i osoby fizyczne. Stowarzyszenie powstało 26 września 2007 roku w Tomaszowie Lubelskim z inicjatywy Zarządu Powiatu Tomaszowskiego i samorządów lokalnych. Organizacja w swojej działalności opiera się o statut, który określa misję i cele stowarzyszenia takie jak: kreowanie wizerunku regionu turystycznego obejmującego Roztocze i tereny przyległe, zwanego dalej jako regionu atrakcyjnego turystycznie, prowadzenie szkoleń dla środowisk działających na rzecz turystyki, integrowanie środowisk samorządu terytorialnego, gospodarczego i zawodowego oraz osób, instytucji i organizacji pozarządowych zainteresowanych rozwojem turystycznym Roztocza, zwiększanie liczby turystów odwiedzających Roztocze i tereny przyległe, działanie na rzecz wzrostu wpływów z turystyki, propagowanie i podejmowanie działań na rzecz ekologii, ochrony środowiska przyrodniczego oraz kulturowego Roztocza i terenów przyległych, stworzenie oraz promocja systemu informacji, promocji i rezerwacji turystycznej, działanie na rzecz poprawy infrastruktury turystycznej, opracowanie i wdrażanie strategii rozwoju turystyki na obszarze Roztocza i terenów przyległych, inicjowania i kreowanie działań społecznych i gospodarczych na rzecz rozwoju turystyki, aktywizacja obszarów wiejskich Roztocza i terenów przyległych poprzez rozwój na jego terenie pozarolniczej działalności gospodarczej związanej z turystyką i kulturą, stwarzanie warunków dla powstania i promowania produktów turystycznych, koordynacja działań w zakresie promocji turystyki podejmowanych na terenie Roztocza i terenach przyległych, promocja aktywnych, prozdrowotnych form wypoczynku, pomoc członkom Stowarzyszenia w zakresie pozyskiwania funduszy strukturalnych.

### **3) Stowarzyszenie Lokalna Grupa Rybacka „Roztocze”**

Gmina Narol przystąpiła do Stowarzyszenia Rybackiej Lokalnej Grupy Działania „Roztocze” na mocy uchwały Nr 223/XXX/2009 Rady Miejskiej w Narolu z dnia 25 czerwca 2009 r. w sprawie przystąpienia Gminy Narol do Stowarzyszenia Lokalna Grupa Rybacka „Roztocze”. Na mocy podjętej uchwały do uczestnictwa w pracach stowarzyszenia wyznaczono byłego Burmistrza Miasta i Gminy Narol.

W 2018 r. na mocy uchwały nr 35/IV/2018 Rady Miejskiej w Narolu z dnia 20 grudnia 2018 r. w sprawie wyznaczenia przedstawiciela Gminy Narol do stowarzyszenia Rybackiej



Lokalnej Grupy Działania „Roztocze” wyznaczono Pana Grzegorza Dominika – Burmistrza Miasta i Gminy Narol.

Rybacka Lokalna Grupa Działania „Roztocze” jako stowarzyszenie zostało wpisane do Krajowego Rejestru Sądowego w dniu 17.09.2009 r.

Stowarzyszenie tworzy 14 gmin: Narol, Bełżec, Lubycza Królewska, Tomaszów Lubelski, Adamów, Krasnobród, Laszki, Radymno, Wiązownica, Cieszanów, Lubaczów, Stary Dzików, Medyka, Stubno.

Celem powstania Rybackiej Lokalnej Grupy Działania „Roztocze” było wyjście naprzeciw oczekiwaniom społeczności obszaru, dotyczącym przyszłych kierunków rozwoju tego obszaru, z uwzględnieniem uwarunkowań związanych z dużym znaczeniem sektora rybackiego na tym obszarze.

Stowarzyszenie o nazwie Rybacka Lokalna Grupa Działania „Roztocze” jest dobrowolnym, samorządnym, trwałym zrzeszeniem o celach niezarobkowych mającym na celu: działanie na rzecz zrównoważonego rozwoju obszarów tradycyjnie związanych z chowem i hodowlą ryb; rozwijanie kwalifikacji zawodowych i zachęcanie ludzi młodych do przedsiębiorczości; realizację strategii rozwoju lokalnego, zwanej dalej (LSR) w rozumieniu art. 2 pkt 19 rozporządzenia Parlamentu Europejskiego i Rady (UE) nr 1303/2013 z dnia 17 grudnia 2013 r. ustanawiającego wspólne przepisy dotyczące Europejskiego Funduszu Rozwoju Regionalnego, Europejskiego Funduszu Społecznego, Funduszu Spójności, Europejskiego Funduszu Rolnego na rzecz Rozwoju Obszarów Wiejskich oraz Europejskiego Funduszu Morskiego i Rybackiego oraz ustanawiającego przepisy ogólne dotyczące Europejskiego Funduszu Rozwoju Regionalnego, Europejskiego Funduszu Społecznego, Funduszu Spójności i Europejskiego Funduszu Morskiego i Rybackiego oraz uchylającego rozporządzenie Rady (WE) nr 1083/2006 (Dz. Urz. UE L 347 z 20.12.2013, str. 320, z późn. zm.), zwanego dalej „rozporządzeniem nr 1303/2013”; promocję obszarów oraz propagowanie innowacji związanych z chowem i hodowlą ryb w gminach położonych na obszarze objętym LSR; podnoszenie atrakcyjności obszarów objętych LSR przez rozwój turystyki i małej infrastruktury; propagowanie dobrostanu społecznego i dziedzictwa kulturowego na obszarach rybackich i obszarach akwakultury, w tym dziedzictwa kulturowego rybołówstwa i akwakultury; regenerację osad i wiosek z głęboko zakorzenioną działalnością związaną i chowem z hodowlą ryb; wspieranie i wykorzystywanie atutów środowiska na obszarach rybackich i obszarach akwakultury, w tym działanie na rzecz łagodzenia zmiany klimatu i ochrony





środowiska; kształtowanie postaw ukierunkowanych na zdobywanie wiedzy i innowacyjne działania; integrację obszaru objętego LSR; wspieranie rozbudowy infrastruktury służącej rozwojowi obszaru objętego LSR; propagowanie rozwoju intelektualnego i fizycznego dzieci i młodzieży; propagowanie idei zdrowego stylu życia; wspieranie akcji charytatywnych.

#### **4) Stowarzyszenie Lokalnej Grupy Działania „Rozwój Ziemi Lubaczowskiej”**

Gmina Narol przystąpiła do stowarzyszenia Lokalnej Grupy Działania „Rozwój Ziemi Lubaczowskiej” na podstawie uchwały Nr 43/V/2015 Rady Miejskiej w Narolu z dnia 23 kwietnia 2015 r. w sprawie przystąpienia Gminy Narol do Lokalnej Grupy Działania „Rozwój Ziemi Lubaczowskiej”, w perspektywie finansowej na lata 2014-2020. Do reprezentowania Gminy Narol, na mocy powyższej uchwały wyznaczono Pana Krzysztofa Szawarę – Przewodniczącą Rady Miejskiej w Narolu. Uchwałą nr 06/2015 Zarządu Lokalnej Grupy Działania „Rozwój Ziemi Lubaczowskiej” w Lubaczowie, Gmina Narol została przyjęta do stowarzyszenia. Lokalna Grupa Działania „Rozwój Ziemi Lubaczowskiej” jest stowarzyszeniem działającym na terenie gmin Cieszanów, Horyniec-Zdrój, Lubaczów, Narol, Oleszyce, Stary Dzików, Wielkie Oczy oraz obszar Miasta Lubaczów położonych w powiecie Lubaczowskim, województwie podkarpackim.

Wizją obszaru LGD „Rozwój Ziemi Lubaczowskiej” jest stać się miejscem gdzie jego mieszkańcy, dzięki swojej aktywności, i przedsiębiorczości wykorzystują położenie, warunki przyrodnicze oraz dziedzictwo kulturowe na rzecz zrównoważonego rozwoju obszaru LGD – jako swojego miejsca zamieszkania, z którym się mocno utożsamiają.

#### **5) Stowarzyszenie Euroregion „Roztocze”**

Gmina Narol przystąpiła do stowarzyszenia Euroregion „Roztocze” na mocy uchwały Nr 174/XVIII/2020 Rady Miejskiej w Narolu z dnia 9 marca 2020 r. w sprawie przystąpienia Gminy Narol do stowarzyszenia Euroregion „Roztocze”.

Reprezentację Gminy Narol w pracach stowarzyszenia powierzono Grzegorzowi Dominikowi – Burmistrzowi Miasta i Gminy Narol. Siedzibą stowarzyszenia jest miasto Tomaszów Lubelski. Członkami stowarzyszenia są jednostki samorządu terytorialnego z terenu województwa lubelskiego i podkarpackiego wspierające ideę rozwoju regionu Roztocza.

Podstawowym celem stowarzyszenia jest wspieranie idei samorządności i reprezentowanie interesów stowarzyszonych jednostek oraz podejmowanie wspólnych działań na rzecz rozwoju regionu Roztocza.

Wśród najważniejszych celów stowarzyszenia można wymienić:



- 1) aktywizację gospodarczą regionu i poprawę poziomu życia mieszkańców;
- 2) ochronę środowiska i racjonalne wykorzystywanie zasobów naturalnych;
- 3) rozwój rolnictwa ze szczególnym uwzględnieniem gospodarstw ekologicznych i produkcji zdrowej żywności;
- 4) budowę zintegrowanego systemu zagospodarowania turystycznego regionu oraz rozwoju usług turystycznych i agroturystycznych;
- 5) promocję regionu oraz zachowanie wartości przyrodniczych i kulturowych;
- 6) rozwijanie wszechstronnej, wzajemnej korzystnej współpracy transgranicznej z sąsiednimi rejonami Ukrainy w ramach Euroregionu Roztocze;
- 7) pozyskiwanie zewnętrznych środków finansowych (ze szczególnym uwzględnieniem funduszy Unii Europejskiej) wspomagających realizację statutowych celów Stowarzyszenia;
- 8) szeroko pojęta aktywizacja społeczna regionu, w tym m. in.:
  - pomoc społeczna, w tym pomoc rodzinom i osobom w trudnej sytuacji życiowej oraz wyrównywanie szans tych rodzin i osób,
  - ochrona i promocja zdrowia,
  - nauka, edukacja, oświata i wychowanie,oraz wiele innych zawartych szczegółowo w statucie stowarzyszenia.

### 7.3. Współpraca międzynarodowa

#### 1) Współpraca między Gminą Narol (Rzeczpospolita Polska) a Rejonem Glybockim (Ukraina).

Gmina Narol nawiązała współpracę z Rejonem Glybockim (Ukraina) na mocy uchwały Nr 198/XXII/2016 Rady Miejskiej w Narolu z dnia 20 grudnia 2016 r. w sprawie współpracy między Gminą Narol (Rzeczpospolita Polska) a Rejonem Glybockim (Ukraina).

Strony zobowiązały się do rozwijania współpracy w zakresie: działalność samorządu terytorialnego, gospodarki i infrastruktury, rolnictwa i ochrony środowiska, ochrony zdrowia, oświaty, kultury, sportu i turystyki, realizacji wspólnych zadań współfinansowanych ze środków Unii Europejskiej i innych środków zewnętrznych, innych dziedzin w ramach posiadanych kompetencji.

Strony zobowiązały się do: wspólnego aplikowania o środki Unii Europejskiej i inne środki zewnętrzne na zadania wywierające efekty transgraniczne, wzajemnego informowania się o priorytetowych potrzebach regionu, które mogą przyciągnąć zagranicznych inwestorów, potrzebach importowych i propozycjach eksportowych, wykonawstwie robót budowlanych i usług, obowiązujących przepisach prawa dotyczących działalności gospodarczej i samorządowej.



Strony będą stwarzać warunki do współpracy organizacji rolniczych (tworzenie gospodarstw agroturystycznych, wspieranie rozwoju agroturystyki i ekoturystyki) i sprzyjać współpracy w zakresie ochrony środowiska. Strony będą rozwijać działalność w sferze kultury a także wspierać współzawodnictwo sportowe i organizować wspólne imprezy sportowe. Strony będą dążyć do nawiązywania bezpośrednich kontaktów między szkołami i placówkami oświatowymi oraz będą wymieniać doświadczenia z zakresu ochrony zdrowia.

### **2) Współpraca między Gminą Narol (Rzeczpospolita Polska) a Gminą Mlynica (Słowacja).**

Gmina Narol nawiązała współpracę Gminą Mlynica (Słowacja) na mocy uchwały Nr 222/XXV/2017 Rady Miejskiej w Narolu z dnia 30 marca 2017 r. w sprawie współpracy między Gminą Narol (Rzeczpospolita Polska) a Gminą Mlynica (Słowacja).

Strony zobowiązały się do rozwijania współpracy w zakresie: działalność samorządu terytorialnego, gospodarki i infrastruktury, rolnictwa i ochrony środowiska, ochrony zdrowia, oświaty, kultury, sportu i turystyki, realizacji wspólnych zadań współfinansowanych ze środków Unii Europejskiej i innych środków zewnętrznych, innych dziedzin w ramach posiadanych kompetencji.

Strony zobowiązały się do wspólnego aplikowania o środki Unii Europejskiej i inne środki zewnętrzne na zadania wywierające efekty transgraniczne, wzajemnego informowania się o priorytetowych potrzebach regionu, które mogą przyciągnąć zagranicznych inwestorów, potrzebach importowych i propozycjach eksportowych, wykonawstwie robót budowlanych i usług, obowiązujących przepisach prawa dotyczących działalności gospodarczej i samorządowej.

Strony będą stwarzać warunki do współpracy organizacji rolniczych (tworzenie gospodarstw agroturystycznych, wspieranie rozwoju agroturystyki i ekoturystyki) i sprzyjać współpracy w zakresie ochrony środowiska. Strony będą rozwijać działalność w sferze kultury a także wspierać współzawodnictwo sportowe i organizować wspólne imprezy sportowe. Strony będą dążyć do nawiązywania bezpośrednich kontaktów między szkołami i placówkami oświatowymi oraz będą wymieniać doświadczenia z zakresu ochrony zdrowia.



### **3) Współpraca między Gminą Narol (Rzeczpospolita Polska) a Miastem Tokaj (Węgry), Gminą Mlynica (Słowacja) oraz Miastem Ujezd u Brna (Republika Czeska).**

Gmina Narol nawiązała współpracę na mocy uchwały Nr 278/XXXI/2017 Rady Miejskiej w Narolu z dnia 7 listopada 2017 r. w sprawie współpracy między Miastem Tokaj (Węgry), Gminą Mlynica (Słowacja), Gminą Narol (Rzeczpospolita Polska) oraz Miastem Ujezd u Brna (Republika Czeska).

Umowa o partnerstwie stanowi podstawę rozwoju współpracy lokalnych samorządów z uwzględnieniem wspólnego celu, jakim jest rozwój polityki regionalnej UE oraz promowanie go z uwzględnieniem interesów i potrzeb państw Grupy Wyszehradzkiej w powiązaniu z więzami kulturowymi i historycznym oraz powszechnymi wyzwaniami odnoszącymi się do społecznego i ekonomicznego rozwoju naszych państw w obrębie Unii Europejskiej.

Deklarując wolę pogłębiania i umacniania przyjacielskich stosunków, opierając się na przekonaniu, iż ta współpraca będzie służyła wzbogaceniu społecznego, kulturalnego i ekonomicznego życia naszych regionów oraz promowała rozwój bezpośrednich kontaktów pomiędzy ich mieszkańcami, strony postanowiły, że przedmiotem umowy ramowej o partnerskiej współpracy jest wymiana doświadczeń, współpraca kulturalna oraz kontakty pracownicze pomiędzy personelem regionalnych władz państw Grupy Wyszehradzkiej. Jej cel stanowi pogłębianie przyjacielskich stosunków, przewyższanie barier językowych oraz lepsze wzajemne zrozumienie pomiędzy społecznościami.

W tym celu umawiające się strony uzgodniły, że współpraca i stosunki partnerskie będą obejmowały następujące obszary regionalnej współpracy państw Grupy Wyszehradzkiej: budowanie wspólnej tożsamości kulturowej, zwiększanie kompetencji i budowanie potencjału w dziedzinie edukacji innowacje, badania i rozwój lokalnej przedsiębiorczości, wartości demokratyczne oraz media, partnerstwo w dziedzinie polityki publicznej oraz poszczególnych instytucji, rozwój regionalnego środowiska i turystyki, rozwój społeczny, złożenie wspólnych wniosków w ramach projektów w obrębie Międzynarodowego Funduszu Wyszehradzkiego.

### **4) Związek Transgraniczny Euroregion Roztocze.**

Gmina Narol przystąpiła do Związku Transgranicznego Euroregion Roztocze na mocy uchwały Nr 219/XXII/2020 Rady Miejskiej w Narolu z dnia 29 października 2020 r. w sprawie przystąpienia Gminy Narol do Związku Transgranicznego Euroregion Roztocze. Do reprezentowania Gminy Narol w pracach Związku Transgranicznego Euroregion Roztocze wyznaczono Burmistrza Miasta i Gminy Narol lub osobę przez niego upoważnioną.



Preambuła statutu Związku Transgranicznego Euroregion Roztocze brzmi: „Przygraniczne jednostki samorządu terytorialnego Polski i Ukrainy zwane dalej stronami, leżące na obszarze powołanego 19 czerwca 2019 roku Transgranicznego Rezerwatu Biosfery Roztocze UNESCO oraz na terenach przyległych, działając zgodnie z zasadami równości, subsydiarności, reprezentacji i partnerstwa tworzą Związek Transgraniczny Euroregion Roztocze jako wspólną organizację koordynującą i wspierającą współpracę transgraniczną zgodną z treści Europejskiej Konwencji Ramowej o współpracy transgranicznej między wspólnotami i władzami terytorialnymi.”

Siedzibą Związku Transgranicznego Euroregion Roztocze jest:

- 1) w Polsce Tomaszów Lubelski;
- 2) w Ukrainie Żółkiew.

Związek Transgraniczny został utworzony w celu rozwoju współpracy obszarów przygranicznych w następujących dziedzinach:

- 1) wszechstronnego rozwoju ekonomicznego,
- 2) zagospodarowania przestrzennego,
- 3) infrastruktury publicznej,
- 4) ochrony i promocji zdrowia,
- 5) ochrony środowiska i racjonalnego wykorzystania zasobów naturalnych,
- 6) edukacji, kultury, sportu i turystyki,
- 7) likwidacji zagrożeń i klęsk żywiołowych,
- 8) rozwijania kontaktów między mieszkańcami obszarów przygranicznych oraz współpracy instytucjonalnej, a także współpracy podmiotów gospodarczych,
- 9) pozyskiwania zewnętrznych środków finansowych (ze szczególnym uwzględnieniem funduszy Unii Europejskiej) wspomagających realizację celów statutowych.

### **5) Współpraca pomiędzy Gminą Narol a Gminą Iwano-Frankowe.**

Gmina Narol nawiązała współpracę na mocy uchwały Nr 334/XXXIII/2021 Rady Miejskiej w Narolu z dnia 20 października 2021 r. w sprawie współpracy pomiędzy Gminą Narol (Rzeczpospolita Polska) a Gminą Iwano-Frankowe (Ukraina).

W dniu 3 listopada 2021 r. została zawarta umowa o współpracy transgranicznej pomiędzy Gminą Narol (Rzeczpospolita Polska) a Radą Miejską Iwano-Frankowe (Ukraina).



Na podstawie powyższych dokumentów strony zobowiązały się do rozwijania współpracy w zakresie: działalności samorządu terytorialnego, gospodarki i infrastruktury, rolnictwa i ochrony środowiska, ochrony zdrowia, oświaty, kultury, sportu i turystyki, realizacji wspólnych zadań współfinansowanych ze środków Unii Europejskiej i innych środków zewnętrznych, innych dziedzin w ramach posiadanych kompetencji. Strony będą stwarzać warunki do współpracy organizacji rolniczych (tworzenie gospodarstw agroturystycznych, wspieranie rozwoju agroturystyki i ekoturystyki) i sprzyjać współpracy w zakresie ochrony środowiska. Strony będą rozwijać działalność w sferze kultury a także wspierać współzawodnictwo sportowe i organizować wspólne imprezy sportowe. Strony będą dążyć do nawiązywania bezpośrednich kontaktów między szkołami i placówkami oświatowymi oraz będą wymieniać doświadczenia z zakresu ochrony zdrowia.



## VIII. POZOSTAŁE OBSZARY DZIAŁALNOŚCI GMINY NAROL

### 8.1. Oświata

#### LICZBA SZKÓŁ I PLACÓWEK OŚWIATOWYCH W GMINIE NAROL W 2022 r.

- Szkoła Podstawowa im. Św. Brata Alberta w Narolu
- Szkoła Podstawowa w Łukawicy
- Przedszkole Samorządowe w Narolu
- Szkolne Schronisko Młodzieżowe w Hucie Różanieckiej
- Zespół Szkół w Rudzie Różanieckiej:
- Szkoła Podstawowa im. kpt. Władysława Ważnego w Rudzie Różanieckiej
- Przedszkole Samorządowe w Rudzie Różanieckiej
- Szkolne Schronisko Młodzieżowe w Rudzie Różanieckiej (sezonowe)

**Tabela 28. Liczba dzieci w szkołach i placówkach oświatowych w Gminie Narol w 2022 r.**

Jednostka oświatowa	Stan liczbowy na dzień 30 września 2022 r.	Liczba oddziałów wszystkich klas
Szkoła Podstawowa im. Św. Brata Alberta w Narolu	308 (w tym 43 klasa „0”)	17
Szkoła Podstawowa w Łukawicy	136 (w tym 32 klasa „0”)	10
Szkoła Podstawowa im. kpt. Władysława Ważnego w Rudzie Różanieckiej	110 (w tym 11 klasa „0”)	9
Przedszkole Samorządowe w Narolu	103	5
Przedszkole Samorządowe w Rudzie Różanieckiej	42	2
<b>RAZEM:</b>	<b>699</b>	<b>43</b>

Źródło: opracowanie własne na podstawie danych z Systemu Informacji Oświatowej



**Tabela 29. Liczba nauczycieli zatrudnionych w placówkach oświatowych w Gminie Narol w 2022 r. (z ujęciem godzin ponadwymiarowych)**

JEDNOSTKA OŚWIATOWA	Zatrudnienie	
	W osobach	W etatach
Szkoła Podstawowa im. Św. Brata Alberta w Narolu	37	36,34
Szkoła Podstawowa w Łukawicy	29	23,00
Szkoła Podstawowa im. kpt. Władysława Ważnego w Rudzie Różanieckiej	25	22,71
Przedszkole Samorządowe w Narolu	12	9,73
Przedszkole Samorządowe w Rudzie Różanieckiej		
Szkolne Schronisko Młodzieżowe w Hucie Różanieckiej	1	1
<b>RAZEM</b>	<b>101</b>	<b>85,75</b>

Zródło: opracowanie własne na podstawie danych z systemu Informacji Oświatowej

**WYDATKI W GMINIE NAROL NA OŚWIATĘ W STOSUNKU DO SUBWENCJI OŚWIATOWEJ W 2022 R.**

( o ile procent więcej, niż wynosi subwencja, gmina wydaje na oświatę)

Subwencja oświatowa na 2022 rok **6 921 884,00**

Wydatki ogółem na oświatę: **13 823 152,53**

Środki zewnętrzne inne niż subwencja oświatowa:

Dotacja na podręczniki i ćwiczenia:	40 530,17
Dotacja na wychowanie przedszkolne:	237 451,02
Rezerwa oświatowa:	75 170,00
Środki na podwyżki nauczycieli początkujących:	25 222,00
Środki na podwyżki nauczycieli:	224 388,00
Rezerwa na zajęcia specjalistyczne (wspomagające)	98 382,00
Program „Laboratoria Przyszłości”	137 804,00
Program „Poznaj Polskę”	21 300,00
Program „Narodowy Program Rozwoju Czytelnictwa”:	4 500,00
Środki z Funduszu Pomocy Ukrainie:	53 133,00
	<b><u>917 880,19</u></b>

Środki własne gminy to różnica pomiędzy wydatkami ogółem na oświatę, a sumą części oświatowej subwencji ogólnej oraz środków zewnętrznych, wynoszą one:

$$18\ 823\ 152,53 - (6\ 921\ 884,00 + 917\ 880,19) = 5\ 983\ 388,34$$

Co stanowi udział 43,28% środków wydatkowanych na cele oświatowe.





## Raport o stanie Gminy Narol za rok 2022

Ważnym warunkiem funkcjonowania oświaty są kwalifikacje kadry pedagogicznej. Zdecydowana większość nauczycieli i pedagogów szkół posiada pełne kwalifikacje, wielu cały czas się doskonali. Stan zatrudnienia w poszczególnych jednostkach oświatowych przedstawia poniższa tabela.

**Tabela 30. Zatrudnienie nauczycieli z podziałem na stopnie awansu zawodowego wrzesień- grudzień 2022 r.**

Szkoła / jednostka oświatowa	Liczba osób	Stopień awansu zawodowego (w osobach)				
		n-el bez kwalifikacji art.10 ust. 9 KN	n-el z niewypełnionym stopniem awansu w SIO	początkujący	mianowani	dyplomowani
Szkoła Podstawowa im. Św. Brata Alberta w Narolu	37	0	0	1	6	30
Zespół Szkół w Rudzie Różanieckiej (SP+Przedszkole)	25	0	3	1	4	17
Szkoła Podstawowa w Łukawicy	29	0	0	4	4	21
Przedszkole Samorządowe w Narolu	12	0	2	0	6	4
Szkolne Schronisko Młodzieżowe w Hucie Różanieckiej	1	0	1	0	0	0
Szkolne Schronisko Młodzieżowe w Rudzie Różanieckiej	1	0	0	0	0	1

Źródło: opracowanie własne na podstawie danych z Systemu Informacji Oświatowej



### 8.2. Instytucje kultury

Kultura jest czynnikiem wpływającym na zwiększenie poziomu życia mieszkańców (poprawa zrównoważonego rozwoju społeczno-gospodarczego gminy), poszanowaniu i ochronie dziedzictwa kulturowego, promocji gminy w regionie, kraju i w świecie. Zadania związane z rozwojem działalności kulturalnej w gminie to m.in.:

- 1) prowadzenie edukacji kulturalnej i społecznej dzieci, młodzieży i dorosłych,
- 2) popularyzacja i promocja twórczości artystycznej ze wszystkich dziedzin sztuki,
- 3) stała pomoc metodyczna dla zespołów amatorskich ruchu artystycznego, grup twórczych i środowiskowych, tworzenie warunków do rozwoju twórczości, folkloru, rękodzieła ludowego i artystycznego,
- 4) działalność metodyczna polegająca na wypracowaniu innowacyjnych form i metod działalności społeczno – kulturalnej w środowisku lokalnym,
- 5) gromadzenie i wykorzystywanie zasobów informacyjnych dotyczących zjawisk kulturowych i społecznego środowiska lokalnego,
- 6) prowadzenie i wspieranie zespołów artystycznych i grup twórczych tworzonych przez mieszkańców,
- 7) promowanie, wspieranie i realizowanie projektów aktywizujących i integrujących społeczność lokalną,
- 8) prowadzenie własnych zespołów artystycznych,
- 9) upowszechnianie sztuki filmowej,
- 10) współdziałanie z innymi instytucjami, stowarzyszeniami i fundacjami w zakresie zaspakajania potrzeb społecznych, kulturalnych i edukacyjnych wspierających rozwój lokalny,
- 11) nawiązywanie, rozwijanie i aktywne prowadzenie międzynarodowych kontaktów w zakresie wymiany kulturalnej,
- 12) realizowanie projektów z zakresu tradycji narodowej i lokalnej oraz ochrony dziedzictwa narodowego,
- 13) współpraca z instytucjami i organizacjami Unii Europejskiej i krajów członkowskich w realizacji ww. celów,
- 14) prowadzenie biblioteki,
- 15) prowadzenie punktu informacji turystycznej.



### 8.2.1. Gminny Ośrodek Kultury w Narolu

Ośrodek Kultury współpracuje z Burmistrzem Miasta i Gminy Narol, szkołami podstawowymi, stowarzyszeniami, Kołami Gospodyń Wiejskich, lokalnymi grupami działania, OSP, sołtysami, radnymi i przede wszystkim mieszkańcami gminy.

#### **Wydarzenia kulturalne zorganizowane przez Gminny Ośrodek Kultury w Narolu-**

##### **2022 rok:**

1. **WYSTAWY** – 2 – liczba uczestników ogółem: 200
2. **FESTIWALE** – 1 - (4 dni koncertowe) – liczba uczestników ogółem – 400 osób
3. **KONCERTY PLENEROWE** – 4– liczba uczestników ogółem – 3 600 osób- ok. 900 osób (w ciągu jednego dnia)
4. **IMPREZY REKREACYJNO – SPORTOWE** – 4 – liczba uczestników – 400
5. **KONKURSY** – 2 – liczba uczestników – 80
6. **SPEKTAKLE TEATRALNE** – 3 – liczba uczestników - 200
7. **IMPREZY PATRIOTYCZNE** – 4 – liczba uczestników – 320
8. **KIERMASZE ŚWIĄTECZNE** – 2 – liczba uczestników – 200

### 8.2.2. Miejsko- Gminna Biblioteka Publiczna im. Tadeusza Polanowskiego w Narolu

Instytucją, która na terenie gminy prowadzi szeroką działalność jest Miejsko-Gminna Biblioteka Publiczna im. Tadeusza Polanowskiego w Narolu oraz jej dwie filie znajdujące się w miejscowościach Ruda Różaniecka i Płazów. Biblioteka jest samorządową instytucją kultury, której organizatorem jest Gmina Narol. Biblioteka służy zaspokajaniu potrzeb oświatowych, kulturalnych i informacyjnych społeczeństwa gminy oraz uczestniczy w upowszechnianiu wiedzy i kultury.

#### **Szczegółowe dane dotyczące czytelnictwa w gminie Narol- 2022r. :**

Ilość woluminów w bibliotece głównej i filiach – **25 721**

Ilość woluminów w przeliczeniu na 1000 mieszkańców gminy – **3 281**

Ilość wypożyczeń w bibliotece głównej i filiach- **10 682** woluminów

Ilość wypożyczeni w przeliczeniu na 1000 mieszkańców gminy- **1 362**

Ilość odwiedzin w bibliotece głównej i filiach- **5 522** osób

Ilość odwiedzin w czytelnich bibliotek – **3 939** osób

Ilość woluminów udostępnionych na miejscu – **804**

Ilość wydarzeń-impresz organizowanych przez bibliotekę- **152**

Ilość osób uczestniczących w imprezach – **4029**



### 8.3. Transport

Dostępność komunikacyjna gminy jest czynnikiem determinującym wielopłaszczyznowy rozwój społeczno-gospodarczy. Planowanie działań związanych z rozwojem obszarów wiejskich powinno opierać się o upowszechnienie dostępu do dóbr i usług, które są podstawą egzystencji społeczności lokalnej. Dostępność komunikacyjna to także czynnik napędu gospodarczego, który jest elementem kluczowym do poprawy jakości życia mieszkańców.

<b>Drogi gminne:</b>	<b>48,17</b>	<b>km</b>
Nawierzchni asfaltowych:	23,01	km
Nawierzchni utwardzonych:	4,96	km
Nawierzchni nieutwardzonych:	20,20	km

### 8.4. Ochrona zdrowia

#### Placówki ochrony zdrowia:

- liczba podmiotów leczniczych zarządzanych przez Gminę Narol wraz z liczbą pacjentów- **0**
- programy zdrowotne w zarządzanych przez Gminę Narol podmiotach leczniczych wraz z liczbą osób (z nich) korzystających – **0**

#### Przeciwdziałanie alkoholizmowi:

- liczba osób nadużywających alkoholu zgłoszonych do GKRPA w Narolu w 2022 r. – **42**
- liczba wydanych zezwoleń na sprzedaż napojów alkoholowych – **58**
- liczba podmiotów posiadających zezwolenie na sprzedaż napojów alkoholowych – **25**

#### Na terenie gminy zlokalizowane są 4 podmioty lecznicze (Punkty Opieki Zdrowotnej):

- liczba pacjentów korzystających z tych podmiotów w 2022 r. – **19 931 osób**



Jednym z istotnych czynników wpływających na sytuację zdrowotną i jakość życia mieszkańców gminy jest dostęp do opieki zdrowotnej. Na terenie gminy Narol opiekę zdrowotną mieszkańcom zapewniają 4 podmioty publiczne (Punkty Opieki Zdrowotnej). Placówki te wraz z liczbą pacjentów w nich leczonych przedstawia poniższa tabela.

**Tabela 31. Placówki lecznicze i liczba leczonych pacjentów**

L.P.	PODMIOT LECZNICZY / PLACÓWKA DZIAŁAJĄCA NA TERENIE GMINY	JEDNOSTKOWA LICZBA PACJENTÓW LECZONYCH W DANEJ PLACÓWCE	ŁĄCZNA LICZBA PACJENTÓW LECZONYCH W PLACÓWKACH
1.	ZOZ R-36 Punkt Zdrowia w Narolu	2 561	5 204
2.	ZOZ R-36 Wiejski Ośrodek Zdrowia w Rudzie Różanieckiej	1 591	
3.	ZOZ R-36 Punkt Zdrowia w Płazowie	1 052	
4.	Przychodnia Zdrowia w Narolu	14 727	14 727
RAZEM			19 931

Zródło: opracowanie własne na podstawie danych z podmiotów leczniczych

### 8.5. Bezpieczeństwo

Poczucie bezpieczeństwa mieszkańców gminy oraz niski stopień przestępczości są jednym z czynników świadczących o rozwoju i atrakcyjności gminy oraz często są jednym z aspektów atrakcyjności inwestycyjnej. Położenie gminy w rejonie Roztocza i jej atrakcyjność turystyczna powodują, że sprawa bezpieczeństwa publicznego jest bardzo ważna tak dla mieszkańców, jak i dla przybywających turystów. Za bezpieczeństwo na terenie gminy odpowiada Posterunek Policji w Narolu, mający swoją siedzibę w centrum miasta. Administracyjnie Posterunek podlega pod Komendę Powiatową Policji w Lubaczowie.

#### **Policyjne statystyki za rok 2022 zawierają następujące dane:**

##### **1) przestępstwa drogowe:**

- z art. 178a§1kk- 11 (nietrzeźwi kierujący)
- z art. 180a kk- 2 (prowadzenie pojazdu po cofnięciu uprawnień)
- z art. 244 kk- 5 (złamanie zakazu prowadzenia pojazdów)



**2) przestępstwa przeciwko osobie:**

- z art. 207§1kk- 3 (znęcanie się fizycznie lub psychicznie)
- z art. 209§1kk- 3 (uchylanie się od obowiązku alimentacyjnego)

**3) przestępstwa przeciwko mieniu:**

- z art. 288§1kk- 1 (zniszczenie lub uszkodzenie cudzej rzeczy)

**4) wykroczenia drogowe:**

- z art. 86§1kw- 8 (zagrożenie bezpieczeństwa w ruchu drogowym)
- z art. 87§1 kw- 7 (prowadzenie pojazdu w stanie po użyciu alkoholu)
- z art. 87§1a kw- 7 (prowadzenie pojazdu w stanie po użyciu alkoholu lub podobnie działającego środka)
- z art. 88 kw- 1 (prowadzenie nieoświetlonego pojazdu)
- z art. 90 kw- 1 (tamowanie lub utrudnianie ruchu)
- z art. 92§1 kw- 4 (niestosowanie się do znaku, sygnału lub polecenia w ruchu drogowym)
- z art. 94§1 kw- 1 (prowadzenie pojazdu bez uprawnień)
- z art. 96§1 kw- 2 (dopuszczenie do prowadzenia pojazdu wbrew wymaganiom)
- z art. 97 kw- 9 (naruszenie przepisów o bezpieczeństwie lub porządku w ruchu drogowym)
- z art. 98 kw- 1 (niezachowanie przez prowadzącego pojazd należytej ostrożności na drogach wewnętrznych)

**5) wykroczenia porządkowe:**

- z art. 43'UWTPA- 13 (nabywanie lub spożywanie napojów alkoholowych wbrew przepisom)
- z art. 51§1 kw- 9 (zakłócanie spokoju lub wywołanie zgorszenia)
- z art. 65a kw- 1 (niestosowanie się do poleceń funkcjonariusza)
- z art. 66§1 kw- 7 (wywołanie fałszywego alarmu)
- z art. 77§1 kw- 2 (niezachowanie ostrożności przy trzymaniu zwierzęcia)
- z art. 116 kw- 19 (nieprzestrzeganie zakazów, nakazów, ograniczeń lub obowiązków wynikających z przepisów o zapobieganiu oraz zwalczaniu zakażeń i chorób zakaźnych lub z decyzji wydanych na podstawie tych przepisów)
- z art. 140 kw- 7 (nieobyczajny wybryk)

**6) wykroczenia przeciwko mieniu:**

- z art. 119§1 kw- 2 (kradzież lub przywłaszczenie cudzej rzeczy ruchomej)
- z art. 124§1 kw- 1 (niszczenie lub uszkodzenie cudzej rzeczy)



## 8.6. Partycypacja społeczna

### Realizacja budżetu obywatelskiego w 2022 r.

Budżet obywatelski jest formą konsultacji społecznych, sprowadzającą się do wyboru przez mieszkańców w głosowaniu bezpośrednim, wskazanych przez nich zadań, które następnie są włączane przez organ stanowiący, wraz z odpowiednimi środkami finansowymi, do uchwały budżetowej jednostki samorządu terytorialnego. Oznacza to, że przez realizację budżetu obywatelskiego należy rozumieć:

- włączenie do uchwały budżetowej zadań wybranych w ramach budżetu obywatelskiego i przeznaczenie na nie określonych kwot wydatków, w tym umiejscowienie ich w strukturze tej uchwały,
- ewentualne zmiany w tym zakresie przeprowadzane w ciągu roku budżetowego,
- wykonanie tych zadań we wskazanym czasie, a zatem rzeczywiście poniesione na nie wydatki.

Budżet obywatelski jest pewnym procesem, który sprowadza się do dokonania przez mieszkańców w demokratycznej procedurze wyboru określonych zadań do realizacji w ramach środków finansowych ustalonych przez właściwy organ jednostki samorządu terytorialnego, w celu uwzględnienia ich w jej budżecie.

Budżet obywatelski jest szczególnym, wyróżnionym ze względu na sposób ustalenia (demokratyczny, bezpośredni udział mieszkańców) rodzajem budżetu w sensie ekonomicznym. Budżet ten jest więc planem finansowym obejmującym dochody i wydatki pewnego zasobu środków pieniężnych, gromadzonych i wykorzystywanych w sposób planowy na realizację zadań publicznych.

Zgodnie z art. 5a ust. 3 i 4 ustawy z dnia 8 marca 1990 r. o samorządzie gminnym szczególną formą konsultacji społecznych jest budżet obywatelski. W ramach budżetu obywatelskiego mieszkańcy w bezpośrednim głosowaniu mogą zdecydować corocznie o przeznaczeniu części wydatków budżetu gminy. Zadania wybrane w ramach budżetu obywatelskiego zostają następnie uwzględnione w uchwale budżetowej gminy. Z kolei ust. 5 cytowanego wyżej artykułu stanowi, że w gminach będących miastami na prawach powiatu utworzenie budżetu obywatelskiego jest obowiązkowe.

Budżet obywatelski w gminach innych niż miasta na prawach powiatu (np. w Gminie Narol) nie jest obowiązkowy, lecz dobrowolny.



W 2022 roku nie przeprowadzono i nie realizowano budżetu obywatelskiego, o którym mowa w art. 5a ust. 3 i 4 ustawy z dnia 8 marca 1990 r. o samorządzie gminnym.

### **Fundusz sołecki jako forma budżetu obywatelskiego**

Gmina Narol realizuje inną formę „tzw. budżetu obywatelskiego” realizując fundusz sołecki i to od początku jego powstania, tj. od pierwszej ustawy z dnia 20 lutego 2009 r. o funduszu sołecim. Obowiązującą obecnie podstawą prawną funkcjonowania funduszu sołeckiego jest ustawa z dnia 21 lutego 2014 r. o funduszu sołecim. Zgodnie z ustawą środki funduszu sołeckiego przeznacza się na realizację przedsięwzięć, które są zadaniami własnymi gminy, służą poprawie warunków życia mieszkańców i są zgodne ze strategią rozwoju gminy. Fundusz sołecki jest rozwiązaniem, w ramach którego o części budżetu gminy decydują bezpośrednio mieszkańcy. Mieszkańcy sami decydują, na co wydać środki z funduszu sołeckiego. Dzięki tym środkom zwiększa się znaczenie zebrania wiejskiego, które daje kompetencje mieszkańcom do podejmowania wymiernych decyzji w zakresie realizacji zadań w kolejnym roku budżetowym.

Na podstawie art. 3 ust. 7 ustawy z dnia 21 lutego 2014 r. o funduszu sołecim, Gmina Narol otrzymuje z budżetu państwa zwrot, w formie dotacji celowej, części wydatków wykonanych w ramach funduszu.

Zwrot części środków z budżetu państwa jest dodatkowym zastrzykiem finansowym dla gminy. Na podstawie wniosku o zwrot z budżetu państwa części wydatków w ramach realizacji funduszu sołeckiego, Gmina Narol otrzyma za rok 2022 środki finansowe w kwocie 92.978,41 zł, co stanowić będzie 17,649 % wykonanych wydatków w ramach funduszu sołeckiego.





## Raport o stanie Gminy Narol za rok 2022

Poniższa tabela przedstawia udział mieszkańców poszczególnych sołectw w zebraniach, na których podejmowane były uchwały o wyodrębnieniu środków funduszu sołeckiego na kolejny rok budżetowy.

**Tabela 32. Udział mieszkańców w zebraniach sołeckich**

Lp	Nazwa miejscowości (sołectw)	Liczba mieszkańców w sołectwie (stan na 31 grudnia 2021 r.)	Termin zebrania i liczba osób uczestniczących w zebraniach i decydujących o przeznaczeniu funduszu sołeckiego			
			w roku 2019 budżet na rok 2020	w roku 2020 budżet na rok 2021	w roku 2021 budżet na rok 2022	w roku 2022 budżet na rok 2023
1	Chlewiska	307	10 września 2019 r. 34 mieszkańców	13 września 2020 r. 25 mieszkańców	26 września 2021 r. 12 mieszkańców	18 września 2022 r. 15 mieszkańców
2	Dębiny	195	29 września 2019 r. 11 mieszkańców	30 września 2020 r. 15 mieszkańców	28 września 2021 r. 16 mieszkańców	15 września 2022 r. 18 mieszkańców
3	Huta Różaniecka	332	7 września 2019 r. 25 mieszkańców	21 września 2020 r. 11 mieszkańców	27 sierpnia 2021 r. 20 mieszkańców	22 września 2022 r. 14 mieszkańców
4	Huta Złomy	151	18 września 2019 r. 8 mieszkańców	25 września 2020 r. 10 mieszkańców	17 września 2021 r. 13 mieszkańców	15 września 2022 r. 15 mieszkańców
5	Jędrzejówka	455	6 września 2019 r. 27 mieszkańców	2 sierpnia 2020 r. 33 mieszkańców	11 września 2021 r. 19 mieszkańców	25 września 2022 r. 26 mieszkańców
6	Kadłubiska	195	6 września 2019 r. 15 mieszkańców	7 września 2020 r. 14 mieszkańców	7 września 2021 r. 11 mieszkańców	19 sierpnia 2022 r. 9 mieszkańców
7	Lipie	337	18 sierpnia 2019 r. 25 mieszkańców	28 sierpnia 2020 r. 15 mieszkańców	24 września 2021 r. 10 mieszkańców	15 sierpnia 2022 r. 20 mieszkańców
8	Lipsko	439	17 września 2019 r. 25 mieszkańców	20 września 2020 r. 14 mieszkańców	5 września 2021 r. 15 mieszkańców	22 września 2022 r. 15 mieszkańców
9	Łówcza	430	19 września 2019 r. 25 mieszkańców	15 września 2020 r. 25 mieszkańców	14 września 2021 r. 16 mieszkańców	26 września 2022 r. 21 mieszkańców
10	Łukawica	318	21 września 2019 r. 11 mieszkańców	17 września 2020 r. 14 mieszkańców	19 września 2021 r. 14 mieszkańców	23 września 2022 r. 8 mieszkańców
11	Narol (miasto)	2 036	17 września 2019 r. 35 mieszkańców	8 września 2020 r. 28 mieszkańców	23 września 2021 r. 26 mieszkańców	27 września 2022 r. 30 mieszkańców
12	Narol - Wieś	498	27 września 2019 r. 19 mieszkańców	13 września 2020 r. 36 mieszkańców	21 września 2021 r. 42 mieszkańców	21 września 2022 r. 23 mieszkańców
13	Plazów	416	21 września 2019 r. 22 mieszkańców	3 września 2020 r. 23 mieszkańców	18 września 2021 r. 22 mieszkańców	10 września 2022 r. 25 mieszkańców
14	Podlesina	124	26 sierpnia 2019 r. 23 mieszkańców	21 września 2020 r. 18 mieszkańców	23 września 2021 r. 11 mieszkańców	26 września 2022 r. 7 mieszkańców
15	Ruda Różaniecka	1 153	18 września 2019 r. 40 mieszkańców	14 września 2020 r. 31 mieszkańców	21 września 2021 r. 30 mieszkańców	21 września 2022 r. 17 mieszkańców
16	Wola Wielka	454	15 września 2019 r. 19 mieszkańców	27 września 2020 r. 12 mieszkańców	19 września 2021 r. 7 mieszkańców	25 września 2022 r. 10 mieszkańców

Źródło: Informacje o terminach zebrań i liczbie mieszkańców uczestniczących: opracowanie własne na podstawie protokołów z zebrań mieszkańców. Liczba mieszkańców w sołectwie: dane z ewidencji ludności.



Tabela 33. Zestawienie zrealizowanych wydatków ujętych we wnioskach poszczególnych sołectw na realizację zadań w ramach Funduszu Sołeckiego w roku 2022 roku

Lp.	SOLECTWO	ZADANIE	KASYFIKACJA BUDŻETOWA			KWOTA (w zł)
			DZIAŁ	ROZDZIAŁ	PARAGRAF	
1	Chlewiska	<b>Kwota ogółem:</b>				<b>28.665,38</b>
		<b>Plan po zmianach:</b> Zakup kruszywa (tłucznia) do remontu dróg dojazdowych polnych w sołectwie Chlewiska. <b>Wykonanie:</b> Faktura VAT Nr 01/09/2022 z dnia 02.09.2022 r. – kwota <b>6.447,17 zł.</b>	600	60017	4210	6.447,17
		<b>Plan po zmianach:</b> Zakup materiałów do wykonania docieplenia ścian zewnętrznych budynku (budynek byłej remizy strażackiej) położonego na działce gminnej w Chlewiskach. Zakup drzwi wejściowych zewnętrznych do budynku komunalnego (budynek byłej remizy strażackiej) położonego na działce gminnej w Chlewiskach. <b>Wykonanie:</b> Faktura VAT Nr F/00003/11/2022 z dnia 15.11.2022 r. – kwota <b>1.480,83 zł.</b> Faktura VAT Nr NAROL/60/12/2022 z dnia 16.12.2022 r. – kwota <b>14.476,69 zł.</b>	700	70005	4210	15.957,52
		<b>Plan:</b> Remont budynku komunalnego (budynek byłej remizy strażackiej) położonego na działce gminnej w Chlewiskach. <b>Wykonanie:</b> Faktura Nr 16/2022 z dnia 20.10.2022 r. – kwota: <b>4.300,00 zł.</b>	700	70005	4270	4.300,00
		<b>Plan po zmianach:</b> Zakup materiałów oraz części eksploatacyjnych do kosiarki bijakowej. Zakup zieleni ozdobnej (krzewów, drzewek, kwiatów) do wykonania nasadzeń na terenie sołectwa. <b>Wykonanie:</b> Faktura VAT Nr 7/S/06/22 z dnia 02.06.2022 r. – kwota: <b>960,69 zł.</b> Rachunek Nr 22 z dnia 03.06.2022 r. – kwota: <b>690,00 zł.</b> Faktura Nr 23/2022 z dnia 19.09.2022 r. – kwota: <b>310,00 zł.</b>	900	90004	4210	1.960,69
2	Dębiny	<b>Kwota ogółem:</b>				<b>22.051,07</b>
		<b>Plan po zmianach:</b> Zakup materiałów do budowy ogrodzenia na działce gminnej w Dębinach.	700	70005	4210	22.051,07



## Raport o stanie Gminy Narol za rok 2022

3	Huta Złomy	<b>Wykonanie:</b> Faktura VAT Nr NAROL/100/12/2022 z dnia 22.12.2022 r. – <b>kwota: 22.051,07 zł.</b>				
		<b>Kwota ogółem:</b>				<b>20.057,81</b>
		<b>Plan:</b> Doposażenie budynku komunalnego (świetlicy wiejskiej) w Hucie Złomy (zakup sprzętu nagłaśniającego).	700	70005	4210	2.984,20
		<b>Wykonanie:</b> Faktura VAT Nr FV/74/2022/06 z dnia 15.06.2022 r. – <b>kwota: 2.984,20 zł.</b>				
		<b>Plan po zmianach:</b> Wymiana pokrycia dachowego nad wejściem głównym do budynku komunalnego (świetlicy wiejskiej) w Hucie Złomy.	700	70005	4300	12.000,00
		<b>Wykonanie:</b> Faktura VAT Nr 01/11/2022 z dnia 17.11.2022 r. – <b>kwota 12.000,00 zł.</b>				
		<b>Plan:</b> Pielęgnacja terenów zielonych w sołectwie Huta Złomy (koszenie traw). <b>Wykonanie:</b> Faktura VAT Nr 11/2022 z dnia 31.05.2022 r. – <b>kwota: 550,80 zł.</b> Faktura VAT Nr 15/2022 z dnia 25.06.2022 r. – <b>kwota: 826,20 zł.</b> Faktura VAT Nr 21/2022 z dnia 24.07.2022 r. – <b>kwota: 826,20 zł.</b> <b>Faktura VAT Nr 27/2022 z dnia 30.08.2022 r. – kwota: 796,80 zł.</b>	900	90004	4300	3.000,00
		<b>Plan:</b> Zorganizowania spotkań integracyjnych dla mieszkańców w sołectwie Huta Złomy (zakup towarów, materiałów, nagród i pucharów). <b>Wykonanie:</b> Faktura VAT Nr FA/31/06/2022 z dnia 03.06.2022 r. – <b>kwota: 177,64 zł.</b> Faktura VAT Nr 18/06/2022 z dnia 03.06.2022 r. – <b>kwota: 493,96 zł.</b> Faktura VAT Nr 16/06/2022 z dnia 03.06.2022 r. – <b>kwota: 10,75 zł.</b> Faktura VAT Nr 15/06/2022 z dnia 03.6.2022 r. – <b>kwota: 29,09 zł.</b> Faktura VAT Nr 14/06/2022 z dnia 02.06.2022 r. – <b>kwota: 64,12 zł.</b> Faktura VAT Nr 13/06/2022 z dnia 02.06.2022 r. – <b>kwota: 102,49 zł.</b> Faktura VAT Nr 12/06/2022 z dnia 02.06.2022 r. – <b>kwota: 75,87 zł.</b> Faktura VAT Nr 11/06/2022 z dnia 02.06.2022 r. – <b>kwota: 40,36 zł.</b> Faktura VAT Nr 10/06/2022 z dnia 02.06.2022 r. – <b>kwota: 132,15 zł.</b> Faktura VAT Nr 09/06/2022 z dnia 02.06.2022 r. – <b>kwota: 32,77 zł.</b> Faktura VAT Nr 08/06/2022 z dnia 02.06.2022 r. – <b>kwota: 23,69 zł.</b> Faktura VAT Nr 07/06/2022 z dnia 02.06.2022 r. – <b>kwota: 38,13 zł.</b>	921	92195	4210	2.073,61

## Raport o stanie Gminy Narol za rok 2022



		Faktura VAT Nr 06/06/2022 z dnia 02.06.2022 r. – kwota: <b>25,35 zł.</b> Faktura VAT Nr 05/06/2022 z dnia 02.06.2022 r. – kwota: <b>23,09 zł.</b> Faktura VAT Nr FA/137/08/2022 z dnia 19.08.2022 r. – kwota: <b>208,94 zł.</b> Faktura VAT Nr 12/08/2022 z dnia 19.08.2022 r. – kwota: <b>595,21 zł.</b>				
		<b>Kwota ogółem:</b>				<b>30.476,09</b>
		<b>Plan:</b> Zakup kruszywa (tłucznia) do remontu dróg gminnych w sołectwie Huta Różaniecka. <b>Wykonanie:</b> Faktura VAT Nr 01/09/2022 z dnia 02.09.2022 r. – kwota <b>5.480,09 zł.</b>	600	60016	4210	5.480,09
		<b>Plan:</b> Zakup materiałów, towarów do remontu pieca kaflowego w budynku świetlicy oraz zakup firanek, wykładziny podłogowej, środków czystości do doposażenia budynku komunalnego (świetlicy wiejskiej) w Hucie Różanieckiej. <b>Plan po zmianach:</b> Zakup firanek, środków czystości, sprzętu do pielęgnacji pomieszczeń, baterii zlewozmywakowej, sprzętu AGD, naczyń kuchennych oraz zastawy stołowej do doposażenia budynku komunalnego (świetlicy wiejskiej) w Hucie Różanieckiej. <b>Wykonanie:</b> Faktura VAT Nr FS 1423/2022 z dnia 06.06.2022 r. – kwota <b>424,38 zł.</b> Faktura VAT Nr FV/18/PL/2207 z dnia 04.07.2022 r. – kwota <b>2.500,00 zł.</b> Faktura VAT Nr FV000112 z dnia 19.09.2022 r. – kwota <b>793,80 zł.</b> Faktura VAT Nr NAROL/81/09/2022 z dnia 28.09.2022 r. – kwota <b>429,00 zł.</b> Faktura VAT Nr NAROL/6/10/2022 z dnia 03.10.2022 r. – kwota <b>444,00 zł.</b> Faktura VAT Nr FS 2765/2022 z dnia 19.10.2022 r. – kwota <b>238,62 zł.</b> Faktura VAT Nr FS 13/10/2022 z dnia 20.10.2022 r. – kwota <b>667,20 zł.</b>	700	70005	4210	5.497,00
		<b>Plan:</b> Remont budynku komunalnego (świetlicy wiejskiej) w Hucie Różanieckiej (remont komina oraz systemu odprowadzania wody opadowej z dachu budynku). <b>Wykonanie:</b> Faktura Nr 1/09/2022 z dnia 23.09.2022 r. – kwota <b>4.000,00 zł.</b>	700	70005	4270	4.000,00
		<b>Plan:</b> Utwardzenie działki gminnej przy budynku komunalnym (świetlicy wiejskiej) w Hucie Różanieckiej. <b>Wykonanie:</b> Faktura VAT Nr 2/09/2022 z dnia 23.09.2022 r. – kwota <b>5.000,00 zł.</b>	700	70005	4300	5.000,00
4	Huta Różaniecka	<b>Plan po zmianach:</b> Doposażenie Ochotniczej Straży Pożarnej w sołectwie Huta Różaniecka (zakup odzieży	754	75412	4210	5.000,00



## Raport o stanie Gminy Narol za rok 2022

		ochronnej, prądnic, węży, tłumnic, bosaków oraz drabiny strażackiej). <b>Wykonanie:</b> Faktura VAT nr PRZ0367/22/FVS z dnia 06.09.2022 r. – <b>kwota 5.000,00 zł.</b>				
		<b>Plan:</b> Pielęgnacja (wykaszenie) terenów zielonych w sołectwie Huta Różaniecka. <b>Wykonanie:</b> Faktura VAT nr 42/6/2022 z dnia 30.06.2022 r. – <b>kwota: 810,00 zł.</b> Faktura VAT nr FV 57/2022 z dnia 29.07.2022 r. – <b>kwota: 790,00 zł.</b>	900	90004	4300	1.600,00
		<b>Plan:</b> Zakup towarów, materiałów, nagród i pucharów do zorganizowania imprez okolicznościowych dla mieszkańców sołectwa Huta Różaniecka. <b>Wykonanie:</b> Faktura VAT Nr FVKLN/22/24 z dnia 11.06.2022 r. – <b>kwota: 2.074,57 zł.</b> Faktura VAT Nr F/10/A/2022 z dnia 11.06.2022 r. – <b>kwota: 324,43 zł.</b>	921	92105	4210	2399,00
		<b>Plan po zmianach:</b> Zakup usług potrzebnych do zorganizowania imprez okolicznościowych dla mieszkańców sołectwa Huta Różaniecka. <b>Wykonanie:</b> Faktura Nr 10/06/2022 z dnia 12.06.2022 r. – <b>kwota: 1.500,00 zł.</b>	921	92105	4300	1.500,00
5	Jędrzejówka	<b>Kwota ogółem:</b>				<b>36.287,36</b>
		<b>Plan:</b> Zakup kruszywa (tłucznia) do remontu dróg gminnych w sołectwie Jędrzejówka. <b>Wykonanie:</b> Faktura VAT Nr 01/09/2022 z dnia 02.09.2022 r. – kwota <b>15.979,76 zł.</b>	600	60016	4210	15.979,76
		<b>Plan:</b> Zakup sprzętu AGD, RTV oraz sprzętu muzycznego do wyposażenia budynku komunalnego (świetlicy wiejskiej) w Jędrzejówce. Zakup towarów, materiałów potrzebnych do wykonania remontu i bieżących napraw budynku komunalnego (świetlicy wiejskiej) w Jędrzejówce. Zakup drzwi wewnętrznych do budynku komunalnego (świetlicy wiejskiej) w Jędrzejówce. <b>Wykonanie:</b> Faktura VAT nr 233/446/2022 z dnia 06.05.2022 r. – <b>kwota 239,00 zł.</b> Faktura VAT nr 243/446/2022 z dnia 12.05.2022 r. – <b>kwota 1.899,00 zł.</b> Faktura VAT Nr FA 62/2022 z dnia 30.06.2022 r. – <b>kwota 1662,00 zł.</b> Faktura VAT Nr FS F/000916/22 z dnia 27.10.2022 r. – <b>kwota 1.500,00 zł.</b> Faktura VAT Nr NAROL/22/12/2022 z dnia 07.12.2022 r. – <b>kwota 1.475,06 zł.</b>	700	70005	4210	6.775,06
		<b>Plan:</b>				



Zakup kosi spalinowej do utrzymywania terenów zielonych w sołectwie Jędrzejówka. <b>Wykonanie:</b> Faktura VAT Nr 59/K/05/2022 z dnia 18.05.2022 r. – kwota: <b>2.899,00 zł.</b>	900	90004	4210	2.899,00
<b>Plan:</b> Koszenie terenów zielonych na terenie sołectwa Jędrzejówka. <b>Wykonanie:</b> Faktura VAT Nr 3/2022 z dnia 31.05.2022 r. – kwota: <b>1.146,96 zł.</b> Faktura VAT Nr 5/2022 z dnia 29.06.2022 r. – kwota: <b>1.146,96 zł.</b> Faktura VAT Nr 8/2022 z dnia 29.07.2022 r. – kwota <b>1.146,96 zł.</b> Faktura VAT Nr 10/2022 z dnia 31.08.2022 r. – kwota <b>1.559,12 zł.</b>	900	90004	4300	5.000,00
<b>Plan:</b> Zakup towarów, materiałów, nagród i pucharów do zorganizowania imprez okolicznościowych dla mieszkańców na terenie sołectwa Jędrzejówka. <b>Wykonanie:</b> Faktura VAT Nr F/000019/07/22/RLU z dnia 28.07.2022 r. – kwota: <b>143,30 zł.</b> Faktura VAT Nr FA/187/07/2022 z dnia 29.07.2022 r. – kwota: <b>218,34 zł.</b> Faktura VAT Nr FVKLN/22/42 z dnia 31.07.2022 r. – kwota: <b>540,62 zł.</b> Faktura VAT Nr FVKLN/22/43/A z dnia 23.08.2022 r. – kwota: <b>103,90 zł.</b> Faktura VAT Nr 43/16/2022 z dnia 15.09.2022 r. – kwota: <b>240,00 zł.</b> Faktura VAT Nr F/16/2022 z dnia 02.09.2022 r. – kwota: <b>1.671,01 zł.</b> Faktura VAT Nr FVKLN/22/47 z dnia 04.09.2022 r. – kwota: <b>1.728,99 zł.</b> Faktura Nr 1/RHD/10 z dnia 03.10.2022 r. – kwota: <b>353,84 zł.</b>	921	92195	4210	5.000,00
<b>Plan:</b> Zakup usług z przeznaczeniem do zorganizowania imprez okolicznościowych dla mieszkańców na terenie sołectwa Jędrzejówka. <b>Wykonanie:</b> Faktura VAT Nr 2/08/2022 z dnia 01.08.2022 r. – kwota: <b>633,54 zł.</b>	921	92195	4300	633,54
<b>Kwota ogółem:</b>				<b>21.967,41</b>
<b>Plan:</b> Zakup kruszywa (tłucznia) do remontu dróg dojazdowych polnych w sołectwie Kadłubiska. <b>Wykonanie:</b> Faktura VAT Nr 01/09/2022 z dnia 02.09.2022 r. – kwota <b>2.947,28 zł.</b>	600	60017	4210	2.947,28
<b>Plan:</b> Zakup stołów, krzeseł oraz środków czystości do wyposażenia budynku komunalnego (świetlicy wiejskiej) w Kadłubiskach. <b>Wykonanie:</b>	700	70005	4210	10.022,50



## Raport o stanie Gminy Narol za rok 2022

6	Kadłubiska	Faktura VAT Nr FA/2010/2022 z dnia 02.05.2022 r. - <b>kwota 7.072,50 zł.</b> Faktura VAT Nr FV 44/2022 z dnia 12.07.2022 r. - <b>kwota 2.950,00 zł.</b>				
		<b>Plan po zmianach:</b> Ułożenie kostki brukowej na działce gminnej przy budynku komunalnym (świetlicy wiejskiej) w Kadłubiskach. <b>Wykonanie:</b> Faktura VAT Nr NAROL/59/11/2022 z dnia 17.11.2022 r. – <b>kwota 7.000,00 zł.</b>	700	70005	4300	7.000,00
		<b>Plan:</b> Zakup towarów, materiałów, nagród i pucharów do zorganizowania imprez okolicznościowych dla mieszkańców na terenie sołectwa Kadłubiska. <b>Wykonanie:</b> Faktura VAT Nr 1/19/2022 z dnia 28.02.2022 r. – <b>kwota 72,55 zł.</b> Faktura VAT Nr 10/10/2022 z dnia 13.10.2022 r. – <b>kwota 249,15 zł.</b> Faktura Nr 7/RHD/10 z dnia 24.10.2022 r. – <b>kwota 452,50 zł.</b> Faktura VAT Nr F/19/2022 z dnia 15.10.2022 r. – <b>kwota 179,51 zł.</b> Faktura VAT Nr 84/10/2022 z dnia 06.10.2022 r. – <b>kwota 220,88 zł.</b> Faktura VAT Nr FVKLN/22/52 z dnia 15.10.2022 r. – <b>kwota 367,76 zł.</b> Faktura VAT Nr 05/11/2022 z dnia 18.11.2022 r. – <b>kwota 58,93 zł.</b> Faktura VAT Nr 09/11/2022 z dnia 26.11.2022 r. – <b>kwota 129,67 zł.</b> Faktura VAT Nr 06/11/2022 z dnia 25.11.2022 r. – <b>kwota 266,68 zł.</b>	900	92105	4210	1.997,63
				<b>29.945,38</b>		
7	Lipie	<b>Kwota ogółem:</b>				<b>29.945,38</b>
		<b>Plan po zmianach:</b> Zakup materiałów do remontu wnętrza budynku komunalnego (świetlicy wiejskiej) w Lipiu. <b>Wykonanie:</b> Faktura VAT Nr 930/MG2/2022 z dnia 30.03.2022 r. – kwota <b>2.431,43 zł.</b> Faktura VAT Nr F/001275/22 z dnia 30.03.2022 r. – kwota <b>560,93 zł.</b> Faktura VAT Nr NAROL/66/09/2022 z dnia 23.09.2022 r. – kwota <b>7.933,33 zł.</b> Faktura VAT Nr FA/452/2022 z dnia 15.09.2022 r. – kwota <b>1.019,69 zł.</b>	700	70005	4210	11.945,38
		<b>Plan po zmianach:</b> Remont kuchni kafłowej w budynku komunalnym (świetlicy wiejskiej) w Lipiu. <b>Wykonanie:</b> Faktura VAT Nr NAROL/137/06/2022 z dnia 30.06.2022 r. – kwota <b>8.000,00 zł.</b>	700	70005	4270	8.000,00
		<b>Plan po zmianach:</b> Budowa placu zabaw w miejscowości Lipie. <b>Wykonanie:</b> Faktura Nr 15/2022 z dnia 15.07.2022 r. – kwota <b>2.300,00 zł.</b>	700	70005	6050	10.000,00

## Raport o stanie Gminy Narol za rok 2022



		Faktura VAT Nr NAROL/69/11/2022 z dnia 18.11.2022 r. – kwota <b>7.600,00 zł.</b> Faktura VAT Nr 19/DZ/2022 z dnia 22.11.2022 r. – kwota <b>100,00 zł.</b>				
		<b>Kwota ogółem:</b>				<b>36.234,44</b>
		<b>Plan po zmianach:</b> Zakup materiałów, towarów do remontu chodnika położonego na działce gminnej przy ulicy Rynek w miejscowości Lipsko. <b>Wykonanie:</b> Faktura VAT Nr NAROL/43/12/2022 z dnia 12.12.2022 r. – kwota <b>7.916,40 zł.</b>	600	60016	4210	7.916,40
		<b>Plan:</b> Zakup materiałów oraz towarów z przeznaczeniem do wykonania remontu wnętrza budynku komunalnego (świetlicy wiejskiej) w Lipsku. <b>Wykonanie:</b> Faktura Nr 15/2022 z dnia 28.11.2022 r.– kwota: <b>2.454,91 zł.</b> Faktura VAT Nr NAROL/61/12/2022 z dnia 16.12.2022 r. – kwota <b>545,09 zł.</b>	700	70005	4210	3.000,00
		<b>Plan:</b> Remont elementów małej architektury (ławek, ławostolów itp.) na terenie sołectwa Lipsko. <b>Wykonanie:</b> Rachunek Nr 01/X/2022 r. z dnia 10.10.2022 – kwota <b>2.500,00 zł.</b>	700	70005	4270	2.500,00
		<b>Plan:</b> Zakup mundurów bojowych oraz butów specjalistycznych do wyposażenia OSP w Lipsku. <b>Wykonanie:</b> Faktura VAT Nr FS 2211/06/2022 z dnia 22.06.2022 – kwota <b>5.000,00 zł.</b>	754	75412	4210	5.000,00
		<b>Plan:</b> Zakup kosiarki spalinowej. <b>Wykonanie:</b> Faktura VAT Nr 97/MTO/2022 z dnia 17.03.2022 r. – kwota: <b>1.322,63 zł.</b>	900	90004	4210	1.322,63
		<b>Plan:</b> Pielęgnacja terenów zielonych na terenie sołectwa Lipsko (koszenie traw). <b>Wykonanie:</b> Rachunek Nr 31/22/R z dnia 31.05.2022 r. – kwota: <b>1.046,52 zł.</b> Rachunek Nr 35/22/R z dnia 28.06.2022 r. – kwota: <b>1.046,52 zł.</b> Rachunek Nr 37/22/R z dnia 24.07.2022 r. – kwota: <b>1.046,52 zł.</b> Rachunek Nr 42/22//R z dnia 29.08.2022 r. – kwota: <b>860,44 zł.</b>	900	90004	4300	4.000,00
		<b>Plan:</b> Rozbudowa oświetlenia ulicznego w sołectwie Lipsko (wykonanie dokumentacji projektowej). <b>Wykonanie:</b> Faktura Nr 04/11/2022 z dnia 30.11.2022 r. – kwota: <b>2.500,00 zł.</b>	900	90015	6050	2.500,00
		<b>Plan po zmianach:</b>	921	92105	4170	1.200,00
8	Lipsko					





## Raport o stanie Gminy Narol za rok 2022

		Zakup usług z przeznaczeniem do zorganizowania spotkań integracyjnych dla mieszkańców Lipska. <b>Wykonanie:</b> Rachunek z dnia 25.06.2022 r. – kwota: <b>1.200,00 zł.</b>				
		<b>Plan:</b> Zorganizowanie spotkań integracyjnych dla mieszkańców Lipska (zakup towarów, materiałów, nagród i pucharów). <b>Wykonanie:</b> Faktura VAT Nr FVKLN/22/29 z dnia 25.06.2022 r. – kwota: <b>865,61 zł.</b> Rachunek Nr 01/22 z dnia 25.06.2022 r. – kwota: <b>1.000,00 zł.</b> Faktura VAT Nr FV/890/2022 z dnia 28.06.2022 r. – kwota: <b>1.849,80 zł</b> Faktura VAT Nr FA/178/06/2022 z dnia 25.06.2022 r. – kwota: <b>1.280,00 zł.</b>	921	92105	4210	4.995,41
		<b>Plan:</b> Zakup usług z przeznaczeniem do zorganizowania spotkań integracyjnych dla mieszkańców Lipska. <b>Wykonanie:</b> Faktura Nr 07/06/22 z dnia 25.06.2022 r. – kwota: <b>1.500,00 zł.</b> Faktura Nr 16/06/2022 z dnia 25.06.2022 r. – kwota: <b>1.500,00 zł.</b> Rachunek Nr 3/06/22 z dnia 25.06.2022 r. – kwota: <b>800,00 zł.</b>	921	92105	4300	3.800,00
		<b>Kwota ogółem:</b>				<b>35.344,91</b>
9	Łówcza	<b>Plan po zmianach:</b> Zakup kruszywa (tłucznia) do remontu dróg dojazdowych (polnych) w sołectwie Łówcza. Zakup materiałów do remontu dróg dojazdowych (polnych) w sołectwie Łówcza. <b>Wykonanie:</b> Rachunek z dnia 15.07.2022 r. – kwota <b>990,00 zł.</b> Faktura VAT Nr 01/09/2022 r. z dnia 02.09.2022 r. – kwota <b>4.973,53 zł.</b> Rachunek z dnia 24.10.2022 r. – kwota <b>510,00 zł.</b> Rachunek z dnia 25.10.2022 r. – kwota <b>990,00 zł.</b> Rachunek z dnia 28.10.2022 r. – kwota <b>990,00 zł.</b> Rachunek z dnia 25.11.2022 r. – kwota <b>990,00 zł.</b> Faktura VAT Nr 23/11/2022 r. z dnia 30.11.2022 r. – kwota <b>9.762,85 zł.</b>	600	60017	4210	19.206,38
		<b>Plan:</b> Zakup sprzętu AGD do wyposażenia budynku komunalnego (świetlicy wiejskiej) w sołectwie Łówcza. Zakup elementów siłowni zewnętrznej do wyposażenia placu zabaw zlokalizowanego na działce gminnej w sołectwie Łówcza. <b>Wykonanie:</b> Faktura VAT Nr 335/446/2022 z dnia 06.07.2022 r. – kwota <b>2.984,00 zł.</b> Faktura VAT Nr 00117/2022 z dnia 01.12.2022 r. – kwota <b>2.000,00 zł.</b>	700	70005	4210	4.984,00
		<b>Plan:</b> Profilowanie (wyrównanie) terenu na działkach gminnych w sołectwie Łówcza. <b>Wykonanie:</b>	700	70005	4300	4.957,20

## Raport o stanie Gminy Narol za rok 2022



		Faktura VAT Nr 05/10/2022 z dnia 31.10.2022 r. – kwota <b>4.957,20 zł.</b>				
		<b>Plan:</b> Doposażenie Ochotniczej Straży Pożarnej w sołectwie Łówcza (zakup latarek, zbiornika przenośnego, mostku przejazdowego, tłumnic, mundurów bojowych, akumulatora do radiotelefonu, nalewak do zbiornika wodnego, nakładek sygnalizacyjnych). <b>Wykonanie:</b> Faktura VAT Nr FVS/104/04/2022 z dnia 25.04.2022 r. – kwota <b>4.000,00 zł.</b>	754	75412	4210	4.000,00
		<b>Plan:</b> Zorganizowanie spotkań integracyjnych dla mieszkańców sołectwa Łówcza (zakup towarów, materiałów, nagród i pucharów). Zakup strojów dla Koła Gospodyń w Łówczy. <b>Wykonanie:</b> Faktura VAT Nr F/0001/06/22/K1 z dnia 03.06.2022 r. – kwota: <b>260,50zł.</b> Faktura VAT Nr NAROL/13/06/2022 z dnia 02.06.2022 r. – kwota: <b>22,00 zł.</b> Faktura VAT Nr 17/06/2022 z dnia 03.06.2022 r. – kwota: <b>520,32 zł</b> Faktura Nr 2/11/2022 z dnia 15.11.2022 r. – kwota: <b>1.000,00 zł.</b> Faktura VAT Nr 27/12/2022 z dnia 28.12.2022 r. – kwota: <b>199,60 zł.</b> Faktura VAT Nr 28/12/2022 z dnia 28.12.2022 r. – kwota: <b>194,91 zł.</b>	921	92105	4210	2.197,33
		<b>Kwota ogółem:</b>				<b>29.265,50</b>
10	Łukawica	<b>Plan po zmianach:</b> Zakup sprzętu AGD oraz zastawy stołowej do doposażenia budynku komunalnego (świetlicy wiejskiej) w Bieniaszówce. <b>Wykonanie:</b> Faktura VAT Nr FAV/2856187 z dnia 30.11.2022 r. – kwota: <b>1.619,00 zł.</b> Faktura VAT Nr FA/112/2022 z dnia 28.12.2022 r. – kwota: <b>416,50 zł.</b>	700	70005	4210	2.035,50
		<b>Plan:</b> Montaż klimatyzacji w budynku komunalnym (świetlicy wiejskiej) w Bieniaszówce. <b>Wykonanie:</b> Faktura VAT Nr 02/2022 z dnia 06.05.2022 r. – kwota: <b>12.600,00 zł.</b>	700	70005	4300	12.600,00
		<b>Plan po zmianach:</b> Rozbudowa placu zabaw w miejscowości Łukawica. <b>Wykonanie:</b> Faktura Nr 16/2022 z dnia 15.07.2022 r.– kwota: <b>2.300,00 zł.</b> Faktura VAT Nr 00118/2022 z dnia 01.12.2022 r. – kwota: <b>12.330,00 zł.</b>	700	70005	6050	14.630,00
		<b>Kwota ogółem:</b>				<b>53.341,04</b>
		<b>Plan:</b> Zakup tłuczni pługanego do zasypania licznych ubytków na drodze gminnej w Młynkach. <b>Wykonanie:</b>				



## Raport o stanie Gminy Narol za rok 2022

11	Narol	Faktura VAT Nr 01/09/2022 r. z dnia 02.09.2022 r. – kwota <b>2.947,28 zł.</b>	600	60016	4210	2.947,28
		<b>Plan po zmianach:</b> Zakup materiałów do remontu elementów małej architektury na terenie sołectwa Narol. <b>Wykonanie:</b> Faktura VAT Nr 01/10/2022 z dnia 03.10.2022 r. – kwota: <b>1.045,50 zł.</b> Faktura VAT Nr FA/17/10/2022/TOM z dnia 04.10.2022 r.– kwota: <b>690,02 zł.</b> Faktura VAT Nr NAROL/18/12/2022 z dnia 05.12.2022 r.– kwota: <b>1.264,29 zł.</b>	700	70005	4210	2.999,81
		<b>Plan:</b> Bulwary Narolskie- deptak brzegiem rzeki Tanew (wykonanie koncepcji). <b>Wykonanie:</b> Faktura VAT Nr F/49/11/22 z dnia 14.11.2022 r. – kwota: <b>12.999,99 zł.</b>	700	70005	6050	12.999,99
		<b>Plan:</b> Zakup 2 kompletów mundurów bojowych na potrzeby OSP w Narolu. <b>Plan po zmianach:</b> Zakup ubrania specjalnego na potrzeby OSP w Narolu. <b>Wykonanie:</b> Faktura VAT Nr FA/156/06/2022 z dnia 21.06.2022 r.– kwota: <b>6.500,00 zł.</b> Faktura VAT Nr FA/391/09/2022 z dnia 28.09.2022 r.– kwota: <b>3.450,00 zł.</b>	754	75412	4210	9.950,00
		<b>Plan:</b> Zakup materiałów i towarów do zorganizowania spotkań integracyjnych dla mieszkańców przez Klub Seniora. Zakup strojów dla „Chóru Tanew”. Zakup materiałów i towarów do zorganizowania spotkania integracyjnego dla mieszkańców sołectwa Narol p.n. „Piknik rodzinny”. Zakup strojów dla „Chóru Tanew”. Zakup strojów dla Koła Gospodyń w Narolu. <b>Wykonanie:</b> Faktura VAT Nr 09/01/2022 z dnia 25.01.2022 r. – kwota: <b>270,63 zł.</b> Faktura VAT Nr 14/03/2022 z dnia 08.03.2022 r. – kwota: <b>480,03 zł.</b> Faktura VAT Nr FV/331/2022 z dnia 14.03.2022 r. – kwota: <b>119,00 zł.</b> Faktura Nr 8/2022 z dnia 18.03.2022 r.– kwota: <b>720,00 zł.</b> Faktura VAT Nr 11/05/2022 z dnia 24.05.2022 r. – kwota: <b>99,65 zł.</b> Faktura VAT Nr 10/05/2022 z dnia 24.05.2022 r. – kwota: <b>601,24 zł.</b> Faktura VAT Nr FV000073 z dnia 23.06.2022 r. – kwota: <b>382,80 zł.</b> Faktura VAT Nr 22/06/2022 z dnia 11.06.2022 r. – kwota: <b>256,56 zł.</b> Faktura VAT Nr 21/06/2022 z dnia 11.06.2022 r. – kwota: <b>461,52 zł.</b>	921	92105	4210	21.443,96

## Raport o stanie Gminy Narol za rok 2022



	<p>Faktura VAT Nr 1833/01471/220622/01 z dnia 22.06.2022 r. – <b>kwota: 305,52 zł.</b></p> <p>Faktura VAT Nr 418/22/F z dnia 25.06.2022 r. – <b>kwota: 192,50 zł.</b></p> <p>Rachunek Nr 02/22 z dnia 26.06.2022 r. – <b>kwota: 1.200,00 zł.</b></p> <p>Faktura Nr 3/2022 z dnia 29.06.2022 r.– <b>kwota 1.300,00 zł.</b></p> <p>Faktura VAT Nr FS000200/06/2022 z dnia 21.06.2022 r.– <b>kwota: 194,39 zł.</b></p> <p>Faktura VAT Nr 12/06/2022 z dnia 22.06.2022 r. – <b>kwota: 25,89 zł.</b></p> <p>Faktura VAT Nr F/12/2022 z dnia 25.06.2022 r. – <b>kwota: 540,40 zł.</b></p> <p>Faktura VAT nr FADET/228/06/2022 z dnia 25.06.2022 r.– <b>kwota: 1.591,98 zł.</b></p> <p>Faktura VAT Nr FVKLN/22/30 z dnia 25.06.2022 r. – <b>kwota: 221,56 zł.</b></p> <p>Faktura VAT Nr F/0001/06/22/K1 z dnia 23.06.2022 r.– <b>kwota: 291,60 zł.</b></p> <p>Faktura VAT Nr FV/6437/22/TOM z dnia 21.06.2022 r. – <b>kwota: 678,17 zł.</b></p> <p>Faktura VAT Nr FV/891/2022 z dnia 28.06.2022 r.– <b>kwota: 750,65 zł.</b></p> <p>Faktura VAT Nr 35/07/2022 z dnia 19.07.2022 r. – <b>kwota: 628,04 zł.</b></p> <p>Faktura VAT Nr FA/48/2022 z dnia 18.07.2022 r. – <b>kwota: 2.067,20 zł.</b></p> <p>Faktura Nr 21/2022 z dnia 27.07.2022 r. – <b>kwota: 1.100,00 zł.</b></p> <p>Faktura VAT Nr FV/9836/22/TOM z dnia 13.09.2022 r. – <b>kwota: 358,47 zł.</b></p> <p>Faktura VAT Nr F/0004/09/22/K3 z dnia 14.09.2022 r.– <b>kwota: 135,80 zł.</b></p> <p>Faktura VAT Nr 1833/00092/130922/03 z dnia 13.09.2022 r. – <b>kwota: 205,65 zł.</b></p> <p>Faktura VAT Nr F/0003/09/22/K2 z dnia 14.09.2022 r.– <b>kwota: 30,39 zł.</b></p> <p>Rachunek Nr 03/22 z dnia 18.09.2022 r. – <b>kwota: 650,00 zł.</b></p> <p>Faktura VAT Nr FADET/155/09/2022 z dnia 17.09.2022 r. – <b>kwota: 1.195,30 zł.</b></p> <p>Faktura VAT Nr 617/22/F z dnia 17.09.2022 r. – <b>kwota: 154,00 zł.</b></p> <p>Faktura VAT Nr FS000106/09/2022 z dnia 13.09.2022 r. – <b>kwota: 39,00 zł.</b></p> <p>Faktura VAT Nr FA/103/10/2022 z dnia 15.10.2022 r. – <b>kwota: 496,89 zł.</b></p> <p>Faktura VAT Nr FS000088/10/2022 z dnia 14.10.2022 r.– <b>kwota: 60,74 zł.</b></p> <p>Faktura VAT Nr 10/10/2022 z dnia 14.10.2022 r. – <b>kwota: 102,10 zł.</b></p> <p>Faktura VAT Nr 691/22/F z dnia 17.10.2022 r. – <b>kwota: 192,50 zł.</b></p> <p>Faktura VAT Nr 1833/00072/141022/04 z dnia 14.10.2022 r.– <b>kwota: 484,54 zł.</b></p> <p>Faktura VAT Nr 16/11/2022 z dnia 07.11.2022 r. – <b>kwota: 1.800,00 zł.</b></p> <p>Faktura VAT Nr 10/12/2022 z dnia 06.12.2022 r. – <b>kwota: 210,67 zł.</b></p>				
--	--	--	--	--	--



## Raport o stanie Gminy Narol za rok 2022

		Faktura VAT Nr 14/12/2022 z dnia 06.12.2022 r. – kwota: <b>118,78 zł.</b> Faktura VAT Nr 1/12/2022 z dnia 16.12.2022 r. – kwota: <b>349,80 zł.</b> Faktura Nr 36/2022 z dnia 20.12.2022 r.– kwota: <b>380,00 zł.</b>				
		<b>Plan:</b> Zakup niezbędnych usług z przeznaczeniem zorganizowania spotkania integracyjnego dla mieszkańców sołectwa Narol p.n. „Piknik rodzinny”. <b>Wykonanie:</b> Faktura Nr 17/06/2022 z dnia 26.06.2022 r.– kwota: <b>1.500,00 zł.</b> Rachunek nr 2/2022 z dnia 26.06.2022 r. – kwota: <b>1.500,00 zł.</b>	921	92105	4300	3.000,00
		<b>Kwota ogółem:</b>				<b>38.842,22</b>
		<b>Plan:</b> Zakup tłuczni (kruszywa) do remontu dróg dojazdowych (polnych) w sołectwie Narol-Wieś. <b>Wykonanie:</b> Faktura VAT Nr 01/09/2022 r. z dnia 02.09.2022 r. – kwota <b>15.289,00 zł.</b>	600	60017	4210	15.289,00
		<b>Plan:</b> Montaż klimatyzacji w budynku komunalnym (świetlicy wiejskiej) w Narolu Wsi. <b>Plan po zmianach:</b> Budowa ogrodzenia na działce gminnej w sołectwie Narol-Wieś. <b>Wykonanie:</b> Faktura VAT Nr 03/2022 r. z dnia 06.05.2022 r. – kwota <b>10.000,00 zł.</b> Faktura Nr 1/2022 r. z dnia 20.12.2022 r. – kwota <b>13.553,22 zł.</b>	700	70005	4300	23.553,22
12	Narol - Wieś					
		<b>Kwota ogółem:</b>				<b>34.388,35</b>
		<b>Plan:</b> Zakup elementów do ćwiczeń siłowo-sportowych do wyposażenia budynku komunalnego (świetlicy) w Płazowie. <b>Plan po zmianach:</b> Zakup materiałów do utwardzenia działki gminnej przy budynku komunalnym (świetlicy wiejskiej) w Płazowie. Zakup środków czystości oraz sprzętu do pielęgnacji pomieszczeń do doposażenia budynku komunalnego (świetlicy wiejskiej) w Płazowie. <b>Wykonanie:</b> Faktura VAT Nr FV/87/PL/2205 z dnia 06.05.2022 r. – kwota: <b>1.948,00 zł.</b> Faktura VAT Nr NAROL/52/08/2022 z dnia 22.08.2022 r. – kwota: <b>2.599,76 zł.</b> Faktura VAT Nr 12/DZ/2022 z dnia 24.08.2022 r. – kwota: <b>1.549,80 zł.</b> Faktura VAT Nr FS 44/2022 z dnia 01.12.2022 r. – kwota: <b>492,64 zł.</b>	700	70005	4210	6.590,20
		<b>Plan po zmianach:</b> Remont pieca kaflowego w budynku komunalnym (świetlicy) w Płazowie. <b>Wykonanie:</b>	700	70005	4270	9.800,00

## Raport o stanie Gminy Narol za rok 2022



13	Płazów	Faktura VAT Nr NAROL/128/11/2022 z dnia 28.11.2022 r. – <b>kwota: 9.800,00 zł.</b>				
		<b>Plan po zmianach:</b> Wykonanie gabloty w budynku komunalnym (świetlicy wiejskiej) w Płazowie. <b>Wykonanie:</b> Faktura VAT Nr FA/5/2022 z dnia 22.09.2022 r. – <b>kwota: 1.000,00 zł.</b>	700	70005	4300	1.000,00
		<b>Plan po zmianach:</b> Wykonanie modernizacji głównych drzwi wejściowych zewnętrznych domu przedpogrzebowego na cmentarzu komunalnym w miejscowości Płazów. <b>Wykonanie:</b> Rachunek Nr 1/2022 z dnia 25.05.2022 r. – <b>kwota: 2.000,00 zł.</b>	710	71035	4170	2.000,00
		<b>Plan po zmianach:</b> Zakup odzieży ochronnej na potrzeby Ochotniczej Straży Pożarnej w Płazowie. <b>Wykonanie:</b> Faktura VAT Nr PRZ0519/22/FVS z dnia 15.11.2022 r. - <b>kwota: 1.000,00 zł.</b>	754	75412	4210	1.000,00
		<b>Plan po zmianach:</b> Zakup zieleni ozdobnej (krzewów, drzewek oraz kwiatów) z przeznaczeniem do wykonania nasadzeń na terenie sołectwa Płazów. <b>Wykonanie:</b> Faktura VAT RR Nr 01/2022 z dnia 24.10.2022 r. – <b>kwota: 998,15 zł.</b>	900	90004	4210	998,15
		<b>Plan po zmianach:</b> Zakup traktorka ogrodowego (kosiarki) wraz z doposażeniem na potrzeby sołectwa Płazów. <b>Wykonanie:</b> Faktura VAT Nr 77/K/04/2022 z dnia 29.04.2022 r. – <b>kwota: 13.000,00 zł.</b>	900	90004	6060	13.000,00
14	Podlesina	<b>Kwota ogółem:</b>				<b>17.667,80</b>
		<b>Plan po zmianach:</b> Zakup stołów, krzeseł, sprzętu AGD, zastawy stołowej oraz naczyń kuchennych do doposażenia budynku komunalnego (świetlicy wiejskiej) w Podlesinie. <b>Wykonanie:</b> Faktura VAT Nr FA/4875/2022 z dnia 02.09.2022 r. – <b>kwota: 7.380,00 zł.</b> Faktura VAT Nr FV 61/2022 z dnia 20.09.2022r. – <b>kwota: 4.130,00 zł.</b> Faktura VAT Nr 601/457/2022 z dnia 19.10.2022 r. – <b>kwota: 2.578,00 zł.</b> Faktura VAT Nr 37/2022 z dnia 06.12.2022 r. – <b>kwota: 1.248,80 zł.</b>	700	70005	4210	15.336,80
		<b>Plan:</b> Zakup piły spalinowej na potrzeby sołectwa Podlesina. <b>Wykonanie:</b> Faktura VAT Nr 291/MTO/2022 z dnia 28.06.2022 r. – <b>kwota 2.331,00 zł.</b>	900	90004	4210	2.331,00
		<b>Kwota ogółem:</b>				<b>55.450,13</b>
		<b>Plan:</b>				



## Raport o stanie Gminy Narol za rok 2022

15	Ruda Różaniecka	<p>Rozbudowa budynku komunalnego (Remizy Ochotniczej Straży Pożarnej) położonego na działce gminnej w Rudzie Różanieckiej.</p> <p><b>Wykonanie:</b> Faktura VAT Nr FV/210/2022 z dnia 11.07.2022 r. – <b>kwota: 3.182,63 zł.</b> Faktura VAT Nr FA/M08M/2022/07/5 z dnia 22.07.2022 r. – <b>kwota: 4.031,33 zł.</b> Faktura VAT Nr FA/M08M/2022/08/7 z dnia 17.08.2022 r. – <b>kwota: 3.182,63 zł.</b> Faktura VAT Nr NAROL/54/09/2022 z dnia 19.09.2022 r. – <b>kwota: 16.184,77 zł.</b> Faktura VAT Nr NAROL/53/09/2022 z dnia 19.09.2022 r. – <b>kwota: 15.668,87 zł.</b> Faktura Nr 35/2022 z dnia 21.10.2022 r. – <b>kwota: 4.243,50 zł.</b> Faktura VAT Nr NAROL/103/11/2022 z dnia 24.11.2022 r. – <b>kwota: 3.502,00 zł.</b></p>	700	70005	6050	49.995,73
		<p><b>Plan:</b> Zorganizowanie spotkań integracyjnych dla mieszkańców sołectwa Ruda Różaniecka (zakup potrzebnych materiałów, towarów, nagród i pucharów).</p> <p><b>Wykonanie:</b> Faktura VAT Nr F/000003/07/22/RLU z dnia 05.07.2022 r. – <b>kwota: 997,35 zł.</b> Faktura Nr 5/2022 z dnia 03.07.2022 r. – <b>kwota: 1.000,00 zł.</b> Rachunek Nr 6/2022 z dnia 04.07.2022 r. – <b>kwota: 1.517,90 zł.</b> Faktura VAT Nr F/0003/07/22/K1 z dnia 05.07.2022 r. – <b>kwota: 1.939,15 zł.</b></p>	921	92105	4210	5.454,40
		<p><b>Kwota ogółem:</b></p>				<b>36.834,81</b>
16	Wola Wielka	<p><b>Plan:</b> Zakup kruszywa (tłucznia) do remontu dróg dojazdowych (polnych) w sołectwie Wola Wielka.</p> <p><b>Wykonanie:</b> Faktura VAT Nr 01/09/2022 r. z dnia 02.09.2022 r. – <b>kwota 7.920,81 zł.</b></p>	600	60017	4210	7.920,81
		<p><b>Plan:</b> Zakup materiałów do wykonania ogrodzenia placu zabaw zlokalizowanego na działce gminnej w sołectwie Wola Wielka.</p> <p><b>Plan po zmianach:</b> Zakup sprzętu AGD, RTV, mebli, naczyń kuchennych oraz zastawy stołowej do doposażenia budynku komunalnego (świetlicy wiejskiej) w Woli Wielkiej.</p> <p><b>Wykonanie:</b> Faktura VAT Nr 574/446/2022 z dnia 05.12.2022 r. – <b>kwota: 4.038,00 zł.</b> Faktura VAT Nr 93/12/2022/TL z dnia 13.12.2022 r. – <b>kwota: 929,00 zł.</b> Faktura VAT Nr 552/2022 z dnia 13.12.2022 r. – <b>kwota: 199,00 zł.</b> Faktura VAT Nr 18/12/2022 z dnia 14.12.2022 r. – <b>kwota: 211,20 zł.</b></p>	700	70005	4210	10.794,00

## Raport o stanie Gminy Narol za rok 2022



	Faktura VAT Nr NAROL/62/12/2022 z dnia 16.12.2022 r. – kwota: <b>5.416,80 zł.</b>				
	<b>Plan po zmianach:</b> Zakup kosiarki bijakowej wraz z doposażeniem na potrzeby sołectwa Wola Wielka. <b>Wykonanie:</b> Faktura VAT Nr 62/T/11/22 z dnia 24.11.2022 r. – kwota: <b>8.120,00 zł.</b>	900	90004	4210	8.120,00
	<b>Plan:</b> Pielęgnacja (wykaszenie) terenów zielonych w sołectwie Wola Wielka. <b>Wykonanie:</b> Faktura VAT Nr 02/06/2022 z dnia 29.07.2022 r. – kwota: <b>2.384,64 zł.</b> Faktura VAT Nr 16/2022 z dnia 28.06.2022 r. – kwota: <b>1.415,88 zł.</b> Faktura VAT Nr 03/07/2022 z dnia 26.07.2022 r. – kwota: <b>1.516,32 zł.</b> Faktura VAT Nr 23/2022 z dnia 27.07.2022 r. – kwota: <b>1.198,80 zł.</b> Faktura VAT Nr 04/08/2022 z dnia 12.09.2022 r. – kwota: <b>1.099,04 zł.</b> Faktura VAT Nr 29/2022 z dnia 31.08.2022 r. – kwota: <b>1.360,80 zł.</b> Faktura VAT Nr 34/2022 z dnia 30.09.2022 r. – kwota: <b>1.024,52 zł.</b>	900	90004	4300	10.000,00
	<b>WYDATKI OGÓLEM</b>				<b>526.819,70</b>





### SPIS TABEL

Tabela 1. Liczba ludności oraz powierzchnia wg sołectw (stan na 31.12.2022).....	6
Tabela 2. Liczba urodzeń i zgonów w latach 2019-2022.....	6
Tabela 3. Dochody i wydatki Gminy Narol w latach 2018-2022 .....	7
Tabela 4. Wydatki bieżące i wydatki inwestycyjne w latach 2018-2022 .....	9
Tabela 5. Zestawienie zadań inwestycyjnych w 2022 r.....	10
Tabela 6. Poziom zadłużenia Gminy Narol w latach 2018-2022 .....	14
Tabela 7. Zestawienie wartości gruntów mienia komunalnego - stan na 31.12.2022 r.....	29
Tabela 8. Sprzedaż nieruchomości gruntowych w okresie od 01.01.2022 r. do 31.12.2022 r.....	30
Tabela 9. Nieodpłatne nabycie nieruchomości w ramach przekazania przez powiat „ STARODROŻA” drogi wojewódzkiej -w okresie od 01.01.2022 r. do 31.12.2022 r. ....	31
Tabela 10. Nieodpłatne nabycie nieruchomości z mocy prawa w okresie od 01.01.2022 r. do 31.12.2022 r. ....	31
Tabela 11. Odpłatne nabycie nieruchomości w okresie od 01.01.2022 r. do 31.12.2022 r....	32
Tabela 12. Zamiana nieruchomości w okresie od 01.01.2022 r. do 31.12.2022 r.....	33
Tabela 13. Ubyło/zajęte pod drogę powiatową w okresie od 01.01.2022 r. do 31.12.2022 r.	34
Tabela 14. Nieruchomości mienia komunalnego w użytkowaniu wieczystym stan na 31.12.2022 r. ....	34
Tabela 15. Nieruchomości w użytkowaniu wieczystym na dzień 31.12.2022 r.....	35
Tabela 16. Mienie komunalne – nieruchomości gruntowe stan na 31.12.2022 r. ....	36
Tabela 17. Liczba odbiorców korzystających z sieci wodociągowej (stan na 31.12.2022 r.)	38
Tabela 18. Gospodarka odpadami (stan na 31.12.2022 r.).....	39
Tabela 19. Liczba i procentowy odsetek odbiorców przyłączonych do sieci kanalizacyjnej (stan na 31.12.2022 r. ) .....	40
Tabela 20. Wykaz rezerwatów przyrody na terenie Gminy Narol.....	43
Tabela 21. Wykaz parków krajobrazowych na terenie Gminy Narol.....	44
Tabela 22. Obszar chronionego krajobrazu na terenie Gminy Narol.....	45
Tabela 23. Wykaz obszarów Natura 2000 na terenie gminy Narol.....	46
Tabela 24. Liczba rodzin/ osób objętych pomocą społeczną w 2022 r. (według powodów). .	52
Tabela 25. Liczba osób skierowanych do ŚDS z podziałem na rodzaj niepełnosprawności stan na 31.12.2022 r.....	63
Tabela 26. Formy prowadzonej działalności. ....	66
Tabela 27. Współpraca z podmiotami określonymi w § 21 rozporządzenia i jej efekty.....	71



Tabela 28. Liczba dzieci w szkołach i placówkach oświatowych w Gminie Narol w 2022 r. ....	103
Tabela 29. Liczba nauczycieli zatrudnionych w placówkach oświatowych w Gminie Narol w 2022 r. (z ujęciem godzin ponadwymiarowych) .....	104
Tabela 30. Zatrudnienie nauczycieli z podziałem na stopnie awansu zawodowego wrzesień-grudzień 2022 r. ....	105
Tabela 31. Placówki lecznicze i liczba leczonych pacjentów.....	109
Tabela 32. Udział mieszkańców w zebraniach sołeckich .....	113
Tabela 33. Zestawienie zrealizowanych wydatków ujętych we wnioskach poszczególnych sołectw na realizację zadań w ramach Funduszu Sołeckiego w roku 2022 roku.....	114



**SPIS RYSUNKÓW**

Rysunek 1. Położenie Gminy Narol na tle województwa podkarpackiego.....	5
Rysunek 2. Rezerваты przyrody znajdujące się na terytorium Gminy Narol.....	44
Rysunek 3. Parki krajobrazowe na terytorium Gminy Narol .....	45
Rysunek 4. Obszar chronionego krajobrazu na terenie Gminy Narol.....	46
Rysunek 5. Obszary ptasie Natura 2000 na terenie Gminy Narol .....	47
Rysunek 6. Obszary siedliskowe Natura 2000 na terenie Gminy Narol .....	47



**SPIS WYKRESÓW**

Wykres 1. Dochody i wydatki budżetu Gminy Narol w latach 2018-2022..... 8  
Wykres 2. Udział wydatków inwestycyjnych w wydatkach ogółem w latach 2018-2022..... 9  
Wykres 3. Zadłużenie gminy Narol w ujęciu graficznym .....14





